Народная газета

ОБЩЕСТВЕННО-ПОЛИТИЧЕСКИЙ ЕЖЕНЕДЕЛЬНИК

16+

№ 48 (414), 1 декабря 2021 г.

http://ulpravda.ru

ДЕЛА И ЛЮДИ

Вместо пустыря - парк развлечений

«Ковидная оттепель»

С 1 декабря в регионе ослабили ряд коронавирусных ограничений

Фото: csn-tv.ru

Продолжение темы на стр. 5

МРОТ на следующий год

Прожиточный минимум и размер оплаты труда (МРОТ) со следующего года могут увеличить на 8,6 процента, то есть выше инфляции. Таким образом, прожиточный минимум должен вырасти до 12 654 рублей, а МРОТ - до 13 890 рублей. Такие поправки поддержала Госдума во время рассмотрения проекта федерального бюджета.

Гречка растёт и дорожает

Цены на гречку продолжают расти, несмотря на хороший урожай. Всему виной увеличившиеся затраты на сырье, упаковку, электроэнергию, транспорт и многое другое, объяснили в Минсельхозе. По данным Росстата, средние цены на гречку в октябре этого года составили 106,84 рубля за один килограмм. Как показывает история наблюдений ведомства с 2000 года, в это время года, когда на заводы активно поступает новый урожай, крупа никогда еще так дорого не стоила.

За липу заблокируют

Сайты, где продают липовые медицинские справки, будут блокировать. Закон, который разработал Минздрав, может вступить в силу в следующем году. В реестр запрещенной информации внесут электронные ресурсы, которые предлагают россиянам документы, не имея лицензии на медицинскую деятельность, а также если она оформлена с нарушениями. В этот же реестр попадут и сайты, которые предлагают курьерскую доставку справок.

Много есть профессий важных

Более половины россиян считают, что наибольшую пользу обществу приносят врачи. Еще 40 процентов участников опроса сервиса «Работа.ру» отметили важность учителей, а 28 процентов - спасателей. Почти четверть респондентов выделили пользу для общества пожарных. Почти каждый пятый россиянин считает полезной профессию ученого, 17 процентов - строителя, 14 процентов - инженера, а 13 процентов - водителя. Еще 11 процентов участников исследования отметили пользу военных, а десять - поваров.

На новогодние утренники в ульяновские детсады родителей пускать не будут, сообщили в профильном ведомстве.

30 ноября Ульяновский автозавод отметил 80-летие. Об этом свидетельствует устав, найденный в архивах ЗИСа в Москве.

Исследование hh.ru: 23% работников Ульяновской области недовольны своим графиком работы.

С благодарностью от Путина

Стало известно о том, что преподаватель программы «Сестринское дело» Карсунского медицинского техникума имени В.В. Тихомирова Татьяна Курочкина поощрена за большой вклад в обеспечение деятельности образовательных учреждений во время эпидемии коронавируса - ей объявлена благодарность президента России.

«Когда началась пандемия, вместе с волонтерами проекта «#МыВместе» доставляли лекарства, продукты, помогали оплачивать жилищно-коммунальные услуги, выгуливали домашних животных, могли при необходимости сделать укол, поставить систему. Участвовали в благотворительной акции по пошиву масок и бесплатной их раздаче жителям Карсуна, осуществляли подворовый обход и опрос жителей с целью выявления проблем», - рассказала Татьяна Курочкина.

Профессиональный стаж Татьяны Ивановны составляет более 30 лет. В своей работе педагог уделяет особое внимание воспитанию профессиональной этики будущих медицинских кадров.

У нас в трамвае самообслуживание

Иван СОНИН

На прошлой неделе в трех ульяновских трамваях «Львенок» в качестве эксперимента установили валидаторы - устройства безналичной оплаты проезда.

Как работает электронный «компостер»: прикладываете банковскую или транспортную карту к устройству, загорается зеленый свет - оплата прошла. Если с картой что-то не так, загорается красный свет и звучит громкий предупредительный сигнал.

Как рассказали в администрации Ульяновска, валидаторы могут принимать любые банковские карты, независимо от платежной системы. Также расплатиться можно с помощью карты «Тройка». При этом в мэрии уточнили, что в Ульяновске приобрести их пока нельзя, но можно использовать «Тройки», купленные в Москве.

Предвидя вопрос о безбилетниках, в «Ульяновскэлектротрансе» предупредили, что кондукторы из «экспериментальных» трамваев никуда не денутся. Они и «зайца» оперативно вычислят, и обилетят тех, кто не пожелает или не сумеет произвести оплату с помощью электронного прибора. По результатам того, насколько популярными окажутся валидаторы у ульяновских пассажиров, будет принято решение об установке их в других вагонах.

Погода на всю неделю

Среда, **1 декабря**	ветер - **юз, 6 м/с**	t днем **+2° С**	t ночью **-2° С**
Четверг, **2 декабря**	ветер - **з, 6 м/с**	t днем **-2° С**	t ночью **-3° С**
Пятница, **3 декабря**	ветер - **юз, 7 м/с**	t днем **+3° С**	t ночью **-4° С**
Суббота, **4 декабря**	ветер - **ю, 9 м/с**	t днем **+6° С**	t ночью **-1° С**
Воскресенье, **5 декабря**	ветер - **с, 6 м/с**	t днем **-2° С**	t ночью **-6° С**
Понедельник, **6 декабря**	ветер - **с, 6 м/с**	t днем **-9° С**	t ночью **-14° С**
Вторник, **7 декабря**	ветер - **юв, 7 м/с**	t днем **-12° С**	t ночью **-14° С**

Вернули боевое знамя

Владимир КУЛИКОВ

Овеянные славой стяги восьми воинских частей, участвовавших в разгроме фашистов во время Великой Отечественной войны, передали в музеи Поволжья и Сибири. До этого исторические реликвии находились в хранилищах Центрального музея Вооруженных сил.

Фото Владимира КУЛИКОВА

Реликвия легендарной 336-й стрелковой Житомирской Краснознаменной ордена Суворова дивизии, переданная из запасников Центрального музея Вооруженных сил, отныне будет храниться в музее боевой славы Димитровградского технического колледжа.

Боевое знамя - это непосредственный участник самых важных героических событий Великой Отечественной войны. 336-я стрелковая дивизия формировалась в городе Мелекессе (г. Димитровград) в августе - ноябре 1941 года. Принимала участие в обороне Москвы. 1 января 1944 года приказом Верховного главнокомандующего в ознаменование одержанной победы и отличие в боях за город Житомир получила почетное наименование Житомирской. Свой боевой путь воинская часть закончила в июне 1945 года в Восточной Европе.

Директор Димитровградского технического колледжа Владимир Кологреев отметил важность этого события для патриотической работы с кадетами и студентами. В перспективе планируется модернизировать музейное пространство в соответствии с боевой историей 336-й стрелковой дивизии.

Стелу «Город трудовой доблести» в Ульяновске готовят к открытию

Владимир КУЛИКОВ

В Ульяновске проводятся последние приготовления к открытию стелы «Город трудовой доблести». Само открытие должно состояться накануне Нового года.

До 22 декабря подрядчик должен завершить монтаж стелы и пилона, а 5 декабря в областной столице ждут прибытия гранитных элементов стелы.

Как стало известно «НГ», единое архитектурное решение мемориального объекта разработало Российское военно-историческое общество, после чего каждый регион смог сам доработать композицию монумента. Тем временем в Москве готовят художественные элементы из бронзы для ульяновской стелы, в том числе указ президента России и герб Ульяновска.

По словам мэра Дмитрия Вавилина, общая стоимость создания площади у железнодорожного вокзала Ульяновск-Центральный, где и будет установлена стела «Город трудовой доблести», составит 32 миллиона рублей. Соответствующие средства из областного и местного бюджетов выделены.

Звание «Город трудовой доблести» было присвоено Ульяновску указом Владимира Путина в год 75-летия Победы. Всего такой чести удостоены 20 городов России. Накануне подобную стелу открыли в Челябинске на Аллее Славы.

Фармдело ушло на второй круг

Шестой кассационный суд общей юрисдикции отменил приговоры по нашумевшему фармделу. Таким образом, экс-депутат Игорь Тихонов и экс-министр здравоохранения Рашид Абдуллов освобождены из колонии под домашний арест, а материалы уголовного дела будут возвращены в первую инстанцию для рассмотрения в ином составе судей.

Ранее и сторона обвинения, и сторона защиты заявляли о возможной кассации, поскольку не были удовлетворены решением суда. Обвинение настаивало на более жестких наказаниях, защита - на оправдании фигурантов. Теперь, в ходе нового рассмотрения, возможно и то, и другое. В том случае, если новый суд примет решение оправдать фигурантов, они смогут рассчитывать на реабилитацию.

Напомним: в конце июня 2018 года сотрудники ФСБ провели обыски и выемку документов в министерстве здравоохранения Ульяновской области, компании «УльяновскФармация» и в Законодательном собрании. Документы касались проведения совместных закупок лекарств для больниц Ульяновска и региона. По версии следствия, процедура госзакупок медицинских препаратов происходила путем принуждения главврачей заключать контракты с заведомо известными коммерческими компаниями по завышенным ценам. Ущерб, по подсчетам правоохранителей, составил более 10 миллионов рублей. Дело рассматривалось до 2021 года.

В 2021 году поисковые отряды Ульяновской области возвратили из небытия имена восьми земляков и захоронили бойцов на малой родине.

2 503 малыша появились на свет в ульяновском перинатальном центре «Мама» с начала года.

Семь медалей привезли ульяновские каратисты с первенства России.

Цитата недели

Замглавы города по развитию человеческого потенциала Инна Митрофанова:

«На прошлой неделе в ежедневном приросте заболевших Ульяновская область занимала 22-е место среди регионов России, а выздоровевших - 12-е место. Однако по заболевшим на 100 тыс. населения наша область занимает 16 - 18 места. Суточная заболеваемость коронавирусом за три с половиной недели снизилась на 22,4% - с рекордных 605 до 450 заболевших в день».

Противовирусные из США в Ульяновске ждут к Новому году

Семен СЕМЕНОВ

До конца года в ковидные госпитали Ульяновска из федерального центра пришлют дополнительную партию лекарств. Соответствующее решение было принято главой кабмина.

Фото: Gilead Sciences Inc/Handout via REUTERS

■ **Лаборанты заполняют флаконы лекарственным препаратом «Ремдесивир», предназначенным для лечения коронавируса (COVID-19), на предприятии Gilead Sciences в Ла-Верне, Калифорния**

По поручению премьера Михаила Мишустина на лекарства пациентам с ковидом, находящимся на стационарном лечении, выделили более 4,8 млрд рублей. 47,4 млн рублей направлено Ульяновской области. Закупку препаратов, в том числе дорогостоящих и еще не зарегистрированных в России, проводит Федеральный центр планирования и организации лекарственного обеспечения граждан, подведомственный Министерству здравоохранения РФ.

В регионы медикаменты планируют направить до конца этого года. В ульяновские ковидные госпитали, к примеру, завезут 5 374 упаковки нового американского противовирусного препарата «Ремдесивир» и 19 упаковок лекарственного средства «Сотровимаб» - это новое моноклональное антитело к спайк-протеину вируса SARS-CoV2, разрешенное в США и Европе к применению у негоспитализированных пациентов с COVID-19 с факторами риска прогрессирования заболевания.

Стоит отметить, что процедура закупок лекарственных препаратов для ульяновских больных была упрощена - с подачи губернатора Алексея Русских. Благодаря этому срочные закупки теперь можно проводить своевременно, в том числе при открытии новых госпитальных баз и расширении коечного фонда.

Напомним: в октябре регион в связи с ростом заболеваемости столкнулся с дефицитом некоторых антиковидных препаратов. Однако сейчас Минздрав констатирует: область в настоящее время располагает всеми необходимыми антибактериальными, противовирусными и жаропонижающими средствами, а также антикоагулянтами, глюкокортикостероидами и иммунодепрессантами.

Фотофакт

Студентку инженерного факультета Ульяновского госуниверситета Анну Ракову признали лучшим изобретателем России. На минувшей неделе в Министерстве науки и высшего образования РФ ей вручили молодежную премию Всероссийского общества изобретателей и рационализаторов (ВОИР). Награда заслуженная - устройство для очистки и обеззараживания воды от 21-летнего изобретателя не имеет аналогов в мире и уже насчитывает несколько потенциальных заказчиков. Статуэтку и диплом «Изобретателя года» ульяновской умнице вручил депутат Государственной думы России от Ульяновской области Владимир Кононов.

Кому достанется Национальная премия Russian Event Awards?

Ульяновцы узнают об этом первыми

Надя АКУЛОВА

Сегодня, 1 декабря, в Ульяновске стартует главный финал X Национальной премии в области событийного туризма Russian Event Awards.

На звание лучших претендуют 249 проектов из 59 регионов России. Среди них гастрономический фестиваль «Мясо и огонь», который проходит в Усть-Абакане на Острове отдыха, и музей-заповедник «Дмитровский кремль», чувашский фестиваль уличных театров на ходулях и крымский летний фестиваль «Наша лаванда», Большой севастопольский благотворительный офицерский бал и национальный корякский праздник «Туйгивин», который ежегодно проводят в Магаданской области в канун дня зимнего солнцестояния.

Уже 3 декабря в ДК «Губернаторский» состоится торжественная церемония награждения лауреатов REA-2021. Победители будут выбраны в 22 номинациях, включая две особые награды: за «Лучшее туристическое событие, посвященное Году науки и технологий» и «Лучший проект туристического события» (не реализовано по причине отмены из-за COVID-19).

Одним из ключевых событий финала станет общероссийский форум «Россия событийная», на площадке которого лидеры туриндустрии из разных уголков России поделятся своим опытом, а также обсудят важные моменты в области событийного туризма за последние 10 лет. В этот же день пройдет установочная сессия для экспертов и участников финала.

Оформи подписку и выиграй!

«Народная» традиционно разыграет призы среди подписчиков. И снова приятных моментов будет в два раза больше.

Первый розыгрыш, по обыкновению, состоится в редакции. Второй же, как водится, мы организуем в одном из районов области только для его жителей. Что это будет за район, зависит от читателей. Призы будут разыграны в муниципальном образовании, чьи жители наиболее активно подпишутся на «Народную».

Купон розыгрыша призов

ПОДПИСКА НА I ПОЛУГОДИЕ 2022 ГОДА

Ф.И.О. _____

_____

_____

_____

Контактный телефон, адрес проживания: _____

_____

_____

_____

_____

_____

Дата подписки на I полугодие 2022 г. _____

_____

Присылайте купоны по адресу: 432017, ул. Пушкинская, 11, «Народная газета».

Дальше - без районных администраций

Надя АКУЛОВА

Градоначальник областной столицы Дмитрий Вавилин анонсировал двухэтапную оптимизацию районных администраций. Заключается она в том, что все четыре администрации районов Ульяновска лишаются статуса юрлиц и становятся частью городской администрации.

Фото: из открытых источников

Напомним: возможность создавать муниципальные округа вместо районов или даже городских округов появилась после того, как в федеральный закон № 131 внесли поправки. Если просто, то муниципальный округ - это практически тот же район, но без сельсоветов с их главами и депутатами. Территорией управляет единая администрация, а в селах - или территориальный орган (по сути, сотрудник администрации на месте), или староста.

По словам Дмитрия Вавилина, первый этап оптимизации начнется 1 января будущего года, а второй - с 1 апреля. Глава города подчеркнул, что собирается избежать сокращения штата в реформируемых администрациях. У сотрудников просто будут другие должностные обязанности. Контроль за кадрами, закупками и бухгалтерия будут осуществляться из мэрии города. На местах сотрудники администраций будут курировать вопросы, связанные с содержанием территорий, коммуникацией с населением и работой со средним и малым бизнесом.

В то же время у населения вполне отчетливо прослеживаются опасения, что разрыв между властью и народом станет слишком большим, а социальные услуги станут совсем недоступны. Люди задают простые вопросы: не придется ли им при отсутствии нормального транспортного сообщения ездить за справками за 40 километров «на Гончарова», а не получать их, как сейчас, в своем районе?

Напомним: в 2012 году глава региона Сергей Морозов, выступая на совещании по вопросам развития села под председательством премьер-министра Дмитрия Медведева, выступил с предложением упразднить администрации сельских поселений. Высвободившиеся деньги Морозов предлагал направить на финансирование проблемных отраслей жизнеобеспечения тех же поселений. Вице-президент Ассоциации сельских поселений РФ Юрий Гурман назвал предложение ульяновского губернатора антиконституционным и неконструктивным по сути.

Экс-зам Морозова попал под подозрение

Бывший первый замгубернатора Ульяновской области подозревается в хищении бюджетных средств. Как сообщили в региональном СУ СК России, речь идет об Анатолии Озернове.

Правоохранители задержали его в российской столице. Следствие намерено обратиться в суд с ходатайством об аресте. Следственные мероприятия проводились следователями СК совместно с сотрудниками регионального УФСБ.

Следствие полагает, что имеет место хищение средств, выделенных на ремонт и реконструкцию административных объектов региональных органов власти. По версии следствия, Анатолий Озернов привлек к участию в конкурсах на заключение госконтрактов аффилированных ему предпринимателей. Бизнесмены вносили в проектно-сметную документацию не соответствующие действительности данные, таким образом, стоимость строительных материалов и работ была завышена на сумму более 15 млн рублей.

Ульяновцы разделяют боль утраты с жителями Кузбасса

Губернатор Ульяновской области Алексей Русских и региональное правительство выражают соболезнования в связи с трагедией в Кемеровской области. Об этом «Народной газете» сообщили в пресс-службе руководителя региона.

По словам Алексея Русских, произошла ужасная трагедия. Губернатор и правительство выражают глубокие соболезнования родным, близким и коллегам погибших: «Светлая им память, а пострадавшим - скорейшего выздоровления. В эти скорбные дни Ульяновская область разделяет боль утраты с жителями Кузбасса».

Напомним: 25 ноября 2021 года поступил сигнал о взрыве на шахте «Листвяжная» в Кузбассе. В шахте на момент задымления находились 287 человек. Погибли 52 человека - 46 шахтеров, которые не смогли покинуть «Листвяжную», и шестеро спасателей. Руководители предприятия задержаны. Ведется расследование причин трагедии.

Поможем бизнесу

Надя АКУЛОВА

На прошлой неделе, 25 ноября, проблемы в экономике Ульяновской области и подходы к их решению обсуждались на встрече губернатора Алексея Русских с уполномоченным при президенте России по защите прав предпринимателей Борисом Титовым.

Отдельное внимание в ходе рабочей встречи было уделено мерам поддержки бизнеса в период распространения коронавирусной инфекции. Региональный бизнес-омбудсмен Екатерина Толчина, отвечая на вопрос Бориса Титова, насколько эффективны были меры по поддержке бизнеса, предпринимательства за прошедший непростой пандемийный период, отметила, что на самом деле по тому результату, который есть, «мы видим, что меры были взвешенные, меры были эффективные, меры были вовремя».

Не обошли стороной и еще одну проблему - уровень теневой экономики в Ульяновской области, который, по общему мнению, мешает развиваться предпринимателям и тормозит экономическое развитие.

- Мы намерены подойти комплексно к решению этого вопроса, в том числе усилив индивидуальную работу с налогоплательщиками. Важным направлением станет поддержка предприятий в регионе, которые официально регистрируются, создают новые рабочие места и поэтапно инвестируют средства в развитие бизнеса, - говорит Русских.

■ **На встрече губернатора Алексея Русских с уполномоченным при президенте России по защите прав предпринимателей Борисом Титовым также присутствовали региональный бизнес-омбудсмен Екатерина Толчина и и. о. гендиректора Центра стратегических исследований Алена Зотова.**

По итогу встречи главный защитник интересов прав предпринимателей пообещал подключить к разработке стратегии регионального развития экспертов Института экономики роста им. Столыпина.

Со слов главы региона, очень подробно обсудили вопросы тарифообразования.

- Одна из проблем, которая существует в нашем регионе, - тарифы на электроэнергию для бизнеса. Их уровень в два раза выше, чем в Подмосковье, - пояснил он.

Учитывая туристический потенциал региона, Борис Титов предложил ульяновцам подключиться к работе Российско-Китайского комитета дружбы, мира и развития. Напомним: омбудсмен является бессменным председателем российской части этого комитета.

- В КНР 85% экономически активного населения занято в сфере малого и среднего предпринимательства, которые формируют 60% ВВП страны. К сожалению, мы пока в 3 - 4 раза отстаем по этим показателям. И для нас развитие сотрудничества с Китаем может стать одним из стимулов развития малого и среднего бизнеса, - считает Борис Титов.

Ульяновцам поднимут заработную плату

Валентина НИКОНОВА

В Ульяновской области продолжается комплексная работа над ростом заработной платы жителей региона.

«Заключено более 1 200 соглашений о повышении уровня оплаты труда. Количество работников, которых затронет повышение, - 45 000 человек, или 17% от занятых во внебюджетной сфере. На сегодняшний день уже проведены переговоры со всеми крупными сетями и крупными холдингами. На промышленных предприятиях региона сегодня зарплаты растут быстрее, чем во всем ПФО. Стремимся к тому, чтобы увеличение составляло минимум двукратную инфляцию, то есть минимум 15%», - сообщил исполняющий обязанности министра экономического развития и промышленности Ульяновской области Николай Зонтов.

Также в Ульяновской области повысили минимальную зарплату для работников внебюджетной сферы. На днях было подписано трехстороннее региональное соглашение о минимальной заработной плате на 2022 год.

С 1 января 2022 года региональным соглашением устанавливается минимальная заработная плата в размере 15 700 рублей для работников внебюджетного сектора экономики и среднего предпринимательства.

За три года Волгу очистят от ила и сточных вод

Валентина НИКОНОВА

На заседании штаба по комплексному развитию региона обсудили ход реализации национального проекта «Оздоровление Волги». В проект вошло несколько объектов очистки в Ульяновске, Новоульяновске, Димитровграде, Барыше и Инзе.

Для решения задачи была сделана станция ультрафиолетового обеззараживания в левобережье. В правобережье реализуется проект по очистке иловых масс. Стоимость проекта, завершение которого планируется в 2023 году, составляет около 1,5 миллиарда рублей. Регион получил возможность работать над задачей дальше. В 20-х числах декабря ожидается постановление Правительства РФ о финансировании строительства очистных станций в левобережье сумме 2,5 миллиарда рублей. Цель всех проводимых работ - снизить объемы загрязнений Волги в три раза и избавить жителей региона от неприятного запаха в теплое время года. Комплексного результата удастся добиться к 2024 году, когда будут построены новые очистные сооружения.

«Что касается города Ульяновска, здесь мы с вами сталкиваемся с проблемой сброса загрязненных вод и очень сильными запахами, которые отравляют горожан и сильно беспокоят их. На сегодняшний день мы уже завершили работы в Новоульяновске, построив очистные сооружения мощностью порядка 2 000 кубических метров очистки», - рассказал исполняющий обязанности министра энергетики, ЖКК и городской среды Ульяновской области Александр Черепан.

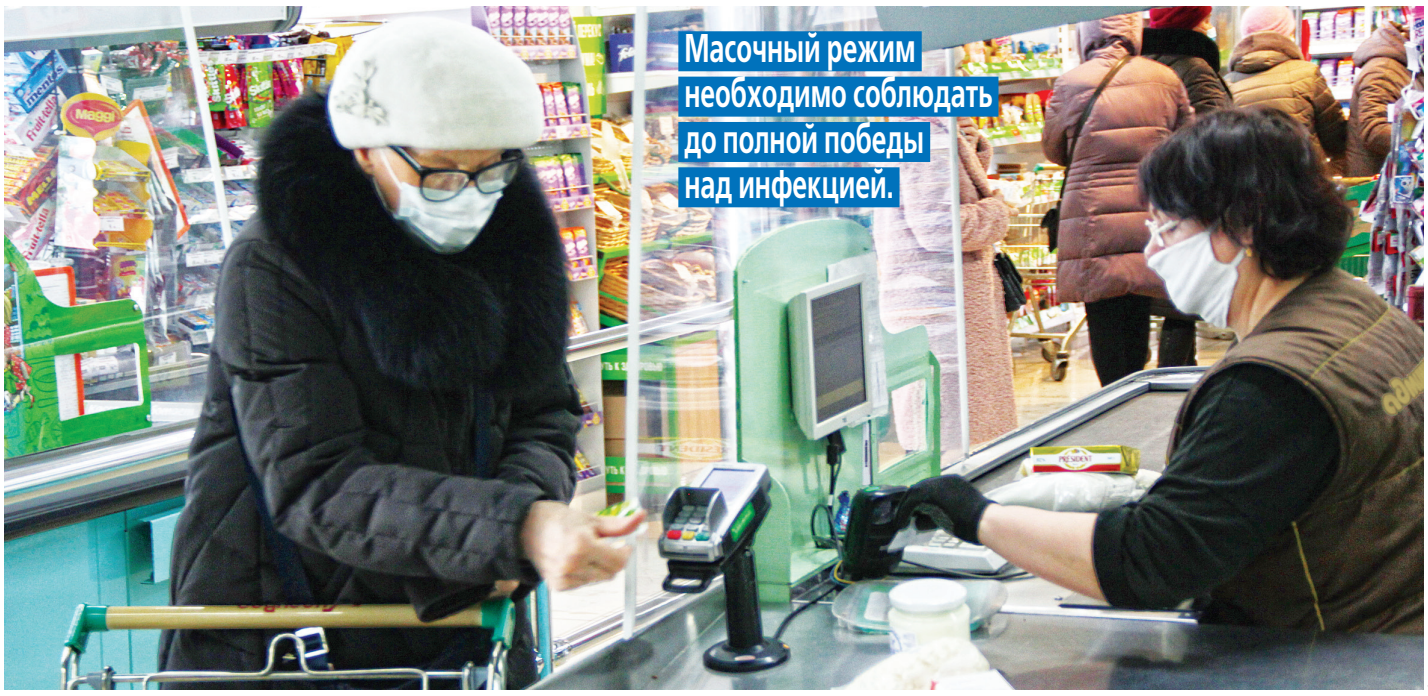

Фото Владимира ЛАМЗИНА

Возвращение к норме:

в регионе смягчают антиковидные ограничения

Надя АКУЛОВА

Губернатор Алексей Русских заявил о послаблении антиковидных ограничений в Ульяновской области. Об этом глава региона рассказал во время «Откровенного разговора» на канале «Репортер».

Однако о полном снятии ограничений пока говорить рано. Важно сохранить запрет на массовые мероприятия, поскольку именно там заражается до 80% людей, отмечают специалисты. А масочный режим необходимо соблюдать до полной победы над инфекцией.

По словам губернатора, заболеваемость коронавирусной инфекцией снижается в регионе. По данным на 27 ноября, в инфекционных госпиталях было свободно порядка 800 специализированных мест для пациентов с COVID-19. Уменьшилось также число больных, которые лечатся от ковида дома. Если ранее их количество составляло около 11 тысяч, то сейчас на амбулаторном лечении от коронавирусной инфекции находятся 9,5 тысячи местных жителей. Это позволяет смягчить ряд ограничений.

- Нужно внимательно следить за тем, чтобы не было скачка заболеваемости. Сейчас есть некий оптимизм, роста заболеваемости не наблюдаем, но и спада пока нет. Ситуацию держим на жестком контроле, что называется, - подчеркнул Алексей Русских.

Изменения в указ о режиме повышенной готовности вступят в силу с 1 декабря. Послабления коснутся в первую очередь режима работы торговых центров. Со среды в магазины будут пускать невакцинированных посетителей без QR-кодов, справок и ПЦР-тестов. Свободный доступ предоставят с 08.00 до 15.00 по будням.

Согласно изменениям, заведения общепита теперь могут быть заполнены на 100% (ранее было 50%). В кинотеатрах при сохранении QR-кодов допускается рассадка на 70%. А театрам и музеям разрешили принимать детей 14 - 18 лет без сопровождения взрослых.

В гостиницах и хостелах Ульяновской области больше не будут требовать QR-коды при заселении. Они пригодятся только при посещении ресторанов и кафе при гостинцах и хостелах.

Разрешат приглашать гостей на регистрацию браков. Но посетители загсов обязаны иметь QR-код либо другой разрешительный документ на посещение общественного места.

Прочие меры безопасности, предусмотренные указом, останутся в силе до 1 февраля 2022 года. Все решения по смягчению ограничений в любом случае регулируются Роспотребнадзором. Исходя из критериев ведомства, регион учитывает число свободных коек и количество прироста заболевших и на этом фоне думает о возможности по ослаблению мер.

Сурчане площадью довольны

Семен СЕМЕНОВ

В р. п. Сурское прошла приемка работ по обновлению исторической площади на улице Советской со стороны общественности.

Как рассказала заведующая Сурским историко-краеведческим музеем Ирина Кузнецова, реконструкция позволила, с одной стороны, обеспечить историческую преемственность в развитии Сурского-Промзина, а с другой - создать место для досуга и отдыха жителей и гостей поселка на основе современных подходов и принципов.

Напомним: в феврале на сайте госзакупок объявили тендер на благоустройство торгово-ярмарочной территории в историческом центре рабочего поселка Сурское, начальная максимальная цена контракта составляла 58,4 млн рублей. К настоящему моменту все преобразования выполнены в полном объеме. Так, всю территорию объекта замостили брусчаткой, для отвода воды под площадью обустроили специальный дренаж, сделали велодорожку с безопасным резиновым покрытием. Малые архитектурные формы, установленные на площади, подчеркивают историческую самобытность и уникальность Сурского края. Здесь также оборудована подсветка навесов, сцены с фотозоной, установлены горка в виде скалодрома и качели.

Как подчеркнул и. о. министра энергетики, ЖКК и городской среды Ульяновской области Александр Черепан, контроль со стороны общественности позволяет обеспечить надлежащее качество работ и вовремя исправить имеющиеся недостатки.

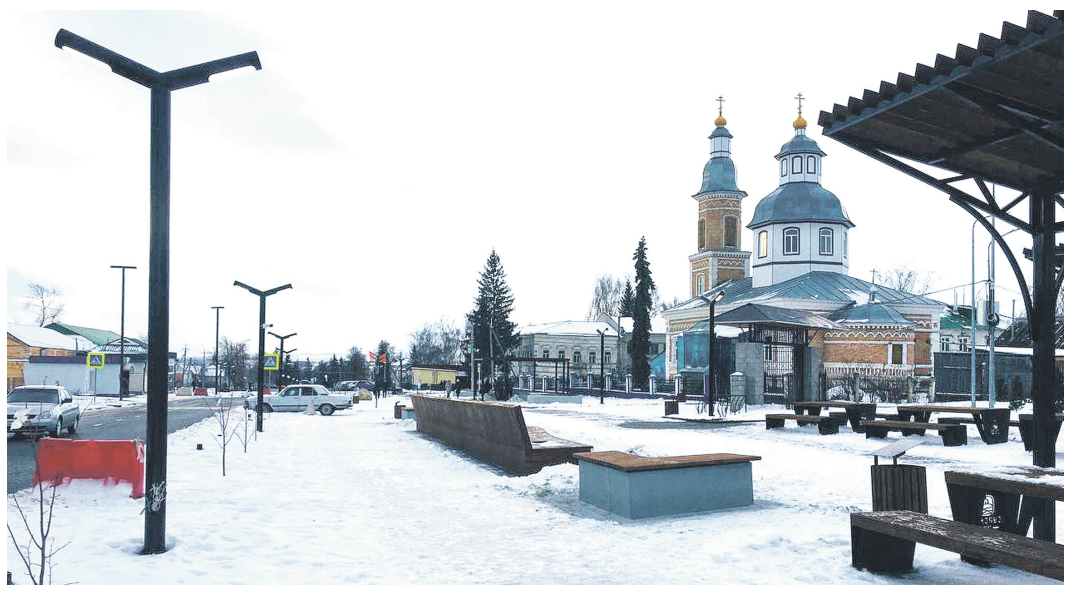

Рейтинг

Каждый ульяновец в среднем должен банкам более 260 тысяч рублей

Семен СЕМЕНОВ

Ульяновская область вошла во вторую половину рейтинга регионов по уровню закредитованности населения в 2021 году. Аналитики РИА «Рейтинг» поместили наш регион на 66-е место из 85 возможных, при этом уровень закредитованности в таблице идет от наименьшего к наибольшему.

В среднем каждый житель Ульяновской области должен банкам 260,1 тысячи рублей. При этом размер его долга кредитным организациям составляет 71,6% от годовой зарплаты в 2021 году. По сравнению с прошлым годом каждый житель региона увеличил размер долга банкам на 37,5 тысячи рублей.

Суммарный долг одного жителя России перед банками превышает 300 тысяч рублей, а наиболее закредитованными регионами страны по итогам нынешнего года стали Курганская область, Тыва и Калмыкия (83-е - 85-е места). Меньше всего должны банкам Ингушетия, Чечня и Дагестан (1-е - 3-е места).

По официальной статистике Центробанка, объем банковских кредитов населения за 12 месяцев (по состоянию на 1 октября 2021 года) вырос на 22,1% - до 24,1 триллиона рублей. В конце 2020 года задолженность по кредитам физических лиц не превышала 20 триллионов рублей, а в 2018 году была менее 15 триллионов рублей.

В честь учителя Макарова

По поручению губернатора Алексея Русских выделены денежные средства для организации работы нового плавательного бассейна в Ульяновском районе.

Проблему запуска спортивного объекта глава региона поручил решить во время рабочей поездки в муниципалитет 27 ноября. Для ввода учреждения в эксплуатацию направлено дополнительно два миллиона рублей из областного бюджета.

Техническое открытие объекта состоялось 15 сентября. Однако в бюджете Ульяновского района денежных средств на содержание объекта предусмотрено не было. Напомним: полномочия по содержанию спортивных сооружений находятся в муниципальных образованиях.

2021 год объявлен в Ульяновской области Годом детского спорта. Федеральный проект «Спорт - норма жизни» национального проекта «Демография» ставит наиважнейшей задачей заботу о здоровье будущего поколения. Новое спортивное сооружение в Ишеевке было построено в рамках федерального партийного проекта «Детский спорт» за сравнительно небольшой период времени.

По итогам народного голосования, проведенного в 2021 году, физкультурно-оздоровительный комплекс назван в честь почетного гражданина Ульяновского района, заслуженного учителя России, отличника народного просвещения Министерства просвещения РСФСР, координатора оздоровительной спортивно-массовой работы в Ульяновском районе Александра Петровича Макарова.

Вопрос - ответ

Таковы реалии бытия...

Сегодня ночью и утром в воздухе чувствовалась сильная отравляющая химия...

Николай, город Ульяновск

Отвечает министерство природы и цикличной экономики.

Загрязняющие вещества присутствуют в атмосферном воздухе всегда, таковы реалии современной жизни. Инспекторы эконадзора продолжают проводить рейды по выявлению источников выбросов. Виновные лица привлекаются к ответственности.

Это была другая вакцина

Подскажите, пожалуйста, когда поступит вакцина от пневмококка в поликлинику на Гагарина (город Ульяновск)?

Светлана, город Ульяновск

Отвечает министерство здравоохранения Ульяновской области.

К сожалению, в связи с большим спросом пневмококковая вакцина в поликлинике № 1 закончилась. Ориентировочно вакцина поступит после 10 декабря.

Обещанного три года ждут

Просим обратить внимание на обманутых дольщиков ЖК «Лидер». Вопрос решался уже на уровне президента, было обещано решить вопрос до 2023 г. Хотим верить и надеяться!

Александра, город Ульяновск

Отвечает министерство строительства и архитектуры Ульяновской области.

Застройщиком объекта является региональный фонд, который обязан передать участнику долевого строительства объект не позднее трех лет со дня вынесения данного определения. Сейчас на объекте идут проектно-изыскательские работы, которые будут закончены до конца этого года. Информация по срокам завершения строительства объектов застройщиков-банкротов предоставлена в плане-графике, размещенном в единой информационной системе жилищного строительства наш.дом.рф. Ориентировочный срок передачи объекта участникам долевого строительства - 4-й квартал 2023 года. Кроме того, за получением необходимой информации, а также бесплатной юридической помощью вы можете обратиться в региональный фонд: ул. Спасская, 3, офис 601, тел. 27-06-82.

Мы уже выезжаем

В селе Смольково Барышского района находится мост, по которому с большой скоростью ездят машины. Дети ходят в школу по обочине моста, специальных пешеходных дорожек нет, нет и камеры. Когда случится трагедия - будет уже поздно.

Антонина К., Барышский район

Отвечает министерство транспорта Ульяновской области.

На следующей неделе представитель департамента автомобильных дорог региона осуществит выезд в с. Смольково для принятия технического решения. По итогам выезда мы оповестим вас о планируемых мерах.

Как в каменном веке

Помогите с проблемой электроснабжения поселка Искра-Полис (улицы Панорамная, Вечерняя, Красивая, Танкистов, Ген. Журавлева, Дениса Давыдова, Защитников Отечества). Это Ленинский район, г. Ульяновск. Проблеме уже много лет. Постоянные отключения электроэнергии в любое время года и часто без предупреждения. Постоянные аварии на линии от Ишеевки, а от города обслуживающая компания «Энергохолдинг-Н» подключить никак не может. Также при порыве ветра сильнее обычного сидим без света иногда по несколько часов. Помогите, пожалуйста, с решением вопроса подачи электроэнергии без перебоев! Живем как в каменном веке, а не в современном областном центре, и никто не может помочь!

(Без ответа.)

Упал, очнулся, получил компенсацию

Ульяновец Данила Т. упал во дворе своего дома, поскользнувшись на тротуаре, который вовремя не очистили от снега и не обработали антигололедным средством. В результате мужчина получил перелом лодыжки и вывих стопы. Ему пришлось перенести несколько сложных операций.

Фото из архива «НГ»

Эксперты Ульяновского регионального отделения Ассоциации юристов России и Государственного юрбюро напоминают, что, если вы упали из-за наледи на тротуаре и получили серьезную травму, расходы на лечение можно возместить. Прежде всего необходимо зафиксировать место и время падения и получения увечья. Лучший вариант - сфотографировать или снять на видео это место так, чтобы был виден адрес. Ехать за помощью в травмпункт. Важно, чтобы врач записал информацию о месте и времени получения травмы. При этом желательно сохранять все документы - справки, рецепты и чеки, которые так или иначе связаны с вашим лечением.

После лечения нужно обратиться в Ульяновский центр по гидрометеорологии и мониторингу окружающей среды (http://www.gidrometeorologiya.ruln.ru), чтобы получить справку о том, что в конкретный день была гололедица.

Финальный этап - получение бесплатной юрпомощи у экспертов регионального отделения Ассоциации юристов России и Госюрбюро. Специалисты помогут составить иск в суд, чтобы компенсировать ущерб.

Кстати, с помощью специалистов Госюрбюро Данила уже получил от своей управляющей компании 150 тысяч рублей компенсации из-за травмы, полученной на скользком тротуаре.

Справка

Адреса филиалов и контактную информацию юрбюро можно найти на сайте: **http://бесплатнаяюрпомощь.рф.** Кроме того, можно обратиться на круглосуточную бесплатную горячую линию по номеру **8-800-100-13-84.**

Вавилин пообещал жителям Опытного поля коллектор к 10 декабря

На вчерашнем штабе по развитию региона губернатор особое внимание уделил жалобам жителей. Алексей Русских напомнил, что летом жители микрорайона Опытное поле жаловались на невыносимую вонь.

Тогда глава региона давал поручение закрыть вопрос до конца ноября и завершить установку канализационного коллектора на проезде Нефтяников. Однако поручение выполнено не было, в связи с чем глава Ульяновской области потребовал от Вавилина объяснений.

Вавилин перечислил фронт необходимых работ, а также отметил, что ремонт старого коллектора невозможен в силу его изношенности. По мнению главы Ульяновска, работы, которые выполнены лишь на 70%, будут завершены с изготовлением трехкилометровой плети.

- Подрядная организация идет с небольшим отставанием от графика выполнения работ, плановый срок, который сегодня организация обозначила, - 10 декабря. Ежедневно на объекте находятся соответствующие контролирующие структуры администрации города из управления ЖКХ и от заказчика. Принимаются все меры, чтобы интенсифицировать процесс монтажа коллектора и по возможности сократить обозначенный организацией срок как минимум на неделю. Крайний срок - 10 декабря, - отчитался Вавилин.

Не пропусти!

В корпорации «Правительство для граждан» обнародовали график консультаций граждан в центрах «Мои документы» уполномоченным по правам ребенка в Ульяновской области в декабре:

2 декабря с 16.00 до 18.00 - Ульяновск, Созидателей, 17а;
9 декабря с 16.00 до 18.00 - Ульяновск, Гончарова, 11 (2-й этаж, каб. № 2);
16 декабря с 16.00 до 18.00 - Ульяновск, Локомотивная, 85;
23 декабря с 16.00 до 18.00 - Ульяновск, Промышленная, 54г.

ПАМЯТИ ТОВАРИЩА

Ушел из жизни бывший председатель исполкома горсовета Ульяновска

Виктор ВАСИЛЬЕВ

Виктор Исаевич родился 23 февраля 1940 года в городе Свободный Амурской области. После окончания строительного техникума трудился на комсомольской стройке в Перми. С Ульяновском свою жизнь связал в 1970 году. Тогда Виктор Васильев работал в городских тепловых сетях. Причем начинал главным инженером и дослужился до должности директора предприятия. С 1984-го по 1990 год являлся председателем исполкома горсовета Ульяновска.

Выйдя на пенсию в 2003 году, Виктор Исаевич продолжал трудиться на благо развития города. Он был одним из инициаторов увековечивания памяти о строителях второго моста через Волгу. Его усилия не прошли даром: в этом году в Ульяновске открылся памятник мостостроителям возле развязки Президентского моста.

Совет УРОО «Дети войны», ветераны государственной и муниципальной службы выражают искренние соболезнования родным и близким по поводу кончины Васильева Виктора Исаевича.

ЦСМ информирует

4 декабря ФБУ «Ульяновский ЦСМ» отмечает своё 99-летие!

■ В 1902 году по инициативе Д.И. Менделеева была открыта Казанская поверочная палатка, которая первоначально обслуживала Казанскую, Симбирскую и часть Вятской губернии, способствуя становлению и развитию поверочной деятельности.

В декабре 1922 года создается самостоятельное Симбирское отделение Казанской палаты мер и весов (с 1924 года - Ульяновское) в составе 4 человек. Отделение в последующем неоднократно переименовывается, переводится в структуры различных управлений и окончательно оформляется как Федеральное бюджетное учреждение «Государственный региональный центр стандартизации, метрологии и испытаний в Ульяновской области» (ФБУ «Ульяновский ЦСМ») в 2011 году.

Сейчас Федеральное бюджетное учреждение «Государственный региональный центр стандартизации, метрологии и испытаний в Ульяновской области» - современное высокотехнологичное предприятие, обладающее развитой эталонной базой. Так, Ульяновский ЦСМ аккредитован на право поверки более чем 600 групп средств измерений. Такой широкий спектр услуг по поверке максимально обеспечивает потребности промышленности региона. Кроме того, ФБУ «Ульяновский ЦСМ» проводит испытания средств измерений в целях утверждения типа, аттестацию методик (методов) измерений и метрологическую экспертизу документов.

Метрологическая служба внесена в Реестр Российской системы калибровки и оказывает услуги по калибровке по 424 группам средств измерений.

Федеральной службой по надзору в сфере здравоохранения ФБУ «Ульяновский ЦСМ» выдана лицензия на осуществление деятельности по производству и техническому обслуживанию медицинской техники.

ФБУ «Ульяновский ЦСМ» - единственная в регионе организация, в которой любое заинтересованное лицо может приобрести официальные издания ГОСТов и провести актуализацию своего фонда стандартов. В настоящее время это особенно актуально для предприятий, которые не имеют собственных служб стандартизации. Специалисты центра оказывают услуги по разработке нормативных документов для предприятий и предпринимателей (ТУ, СТО, СТП) и проверке их на актуальность.

Действующий в центре орган по сертификации оказывает услуги по сертификации систем менеджмента качества, систем экологического менеджмента, систем менеджмента безопасности пищевой продукции, систем менеджмента безопасности труда и охраны здоровья.

Еще одно направление деятельности ФБУ «Ульяновский ЦСМ» - оценка состояния измерений в испытательных и аналитических лабораториях во всех сферах экономической деятельности и производства.

Вся деятельность ФБУ «Ульяновский ЦСМ» направлена на обеспечение единства измерений и оценку соответствия систем менеджмента, для защиты жизни и здоровья граждан, имущества, повышения уровня экологической безопасности в сфере технического регулирования, стандартизации и метрологии в Ульяновской области.

Всю информацию о деятельности ФБУ «Ульяновский ЦСМ» можно получить на официальном сайте www.ulcsm.ru или по телефону для справок 8-9372-75-37-37 (многоканальный телефон).

Экономика

Взять в оборот

Отсутствие земельных участков - это, пожалуй, один из главных факторов, который тормозит развитие жилищного строительства и увеличивает его стоимость.

Анализ оценки эффективности использования земель, проводившийся на протяжении 2020 года, показал, что на территории России более 5,7 тыс. незастроенных земельных участков и территорий общей площадью более 100 тыс. га, которые могут быть вовлечены в оборот. Согласно мнению экспертов, это позволяет построить около 310 млн кв. м жилья. В настоящее время вовлечено уже более 400 участков, площадь которых составила более 5 тыс. га.

Но во многих регионах большая часть земель в населенных пунктах и рядом с ними находится в частной собственности, что создает для местных и региональных властей серьезные проблемы в развитии жилищного строительства. Как правило, свободные участки - так называемые «неудобья» без дорог и коммуникаций. Строительство там очень дорогое, и люди туда ехать не хотят. По мнению первого зампредседателя комиссии Общественной палаты РФ по территориальному развитию и местному самоуправлению Светланы Разворотневой, для городов с развитой инфраструктурой решением вопроса могли бы стать программы развития застроенных территорий (*это практически то же самое, что в Москве называется реновацией* **- Авт.**). Тем более что изменения, внесенные в 85-ФЗ, позволяют Фонду содействия реформированию ЖКХ финансировать проекты развития застроенных территорий, если при этом идет переселение граждан из аварийного жилья, напоминает эксперт.

Фото: ruplans.ru

Справка

«Земля для стройки» - новый онлайн-сервис, запущенный в Ульяновской области на базе Публичной кадастровой карты. С его помощью в режиме онлайн можно выбрать подходящий земельный участок, получить о нем актуальные сведения и направить обращение о своей заинтересованности в использовании земли в уполномоченный орган.

- В Ульяновской области активно ведется работа по выявлению земельных участков для вовлечения их в жилищное строительство. Оперативный штаб по проведению анализа эффективности использования земель региона и определению возможности вовлечения их в жилищный оборот выявил 39 земельных участков и территорий для жилищного строительства общей площадью более 967 га. На данных земельных участках и территориях возможно построить около 5 млн кв. м жилья, - отмечает эксперт Кадастровой палаты Ульяновской области Татьяна Кнутова.

В общем, по сути, участков под застройку-то у нас много, но нужен комплекс мер для последовательного вовлечения их в оборот.

Как стало известно «НГ», на минувшей неделе подписаны первые договоры аренды земельных участков в рамках сервиса «Земля для стройки». На трех земельных участках общей площадью более 16 га, расположенных в городе Ульяновске, планируют построить многоквартирные жилые дома. Также поступили онлайн-заявки на предоставление земельных участков в Сенгилеевском и Старомайнском районах Ульяновской области.

Надя АКУЛОВА

Иммунный пропуск

В Ульяновской области коллективный иммунитет оценивается на уровне 55,1%. По последней информации оперативного штаба, привились от ковида чуть больше 560 тысяч жителей региона. Темпы вакцинации ускорились после введения системы QR-кодов. Ульяновцы живут с ними уже месяц и, похоже, расстанутся еще не скоро.

Фото Владимира ЛАМЗИНА

Госдума готовится ввести систему QR-кодов на законодательном уровне. Первое чтение законопроекта пройдет 16 декабря, а сейчас документ на рассмотрении у регионов.

«У законодателей, органов исполнительной власти, представителей общественности и бизнеса, экспертов будет возможность их внимательно изучить, высказать свои замечания и предложения», - сообщил по итогам заседания председатель ГД Вячеслав Володин.

В ожидании конкретных предложений

Среди первых российских регионов, где одобрили законопроект о введении QR-кодов в общественных местах, - Удмуртия, Приморье, Рязанская область, Хабаровский край. Обсуждения пока идут в Ульяновской области.

Так, перед проведением «нулевых чтений» активисты региональной и муниципальных общественных палат Ульяновской области приняли участие в общественной экспертизе названных законопроектов, выразив свое мнение. Общественники региона отмечают, что принятие нормативных актов, регулирующих правила пользования QR-кодами, определяющих требования и обязанности профильных органов власти и граждан РФ, устанавливающих сроки и периодичность по теме, назрело и необходимо.

Дополнительно был проведен опрос членов областной палаты. Согласно его результатам, 59% проголосовали за, 16% - против, 22% воздержались, 3% не участвовали в голосовании.

В «нулевых чтениях» от Ульяновской области приняла участие член ОП РФ от Ульяновской области Елена Истягина-Елисеева. Трансляция слушаний велась по официальным каналам федеральной палаты. Завершая общественные слушания, секретарь ОП РФ Лидия Михеева отметила, что Общественная палата РФ соберет все поступившие предложения по обсуждаемым законопроектам. После анализа и обобщения все предложения направятся в Государственную думу РФ.

По последней информации, депутаты областного парламента намерены рассмотреть проект законов на ближайшем заседании, которое состоится на следующей неделе. Сейчас депутаты ждут от своих избирателей не просто отрицания, а конкретных предложений, которые нужно учесть в проектах законов. У каждого есть своя история с ковидом: в семье, среди друзей, коллег. А значит, каждый своим решением должен выказаться за необходимость принятия мер для защиты основных прав человека - права на здоровье и права на жизнь. Важно сохранять здравый смысл и спокойствие, быть открытым для конструктивного диалога.

В то же время нигде не прописано, что процедура проведения законопроекта через региональные парламенты является обязательной. В принципе, Заксобрание вообще может отмолчаться и не выносить на голосование этот вопрос. Но такой сценарий все же выглядит маловероятным.

QR-коды для всех

Что именно предлагается в законопроектах:

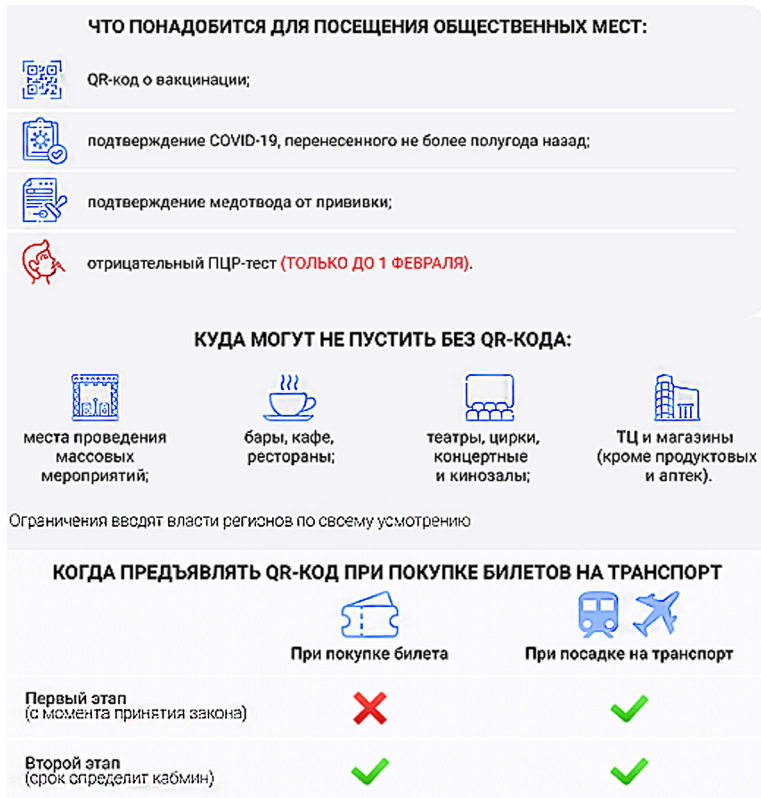

Ничего не изменится?

Несмотря на то, что жители восприняли информацию как обязательное введение QR-кодов по всей стране, в законопроекте есть формулировки, которые указывают на то, что главы регионов так же, как и ранее, сами будут определять, в какие учреждения будет ограничен доступ. Только теперь их решения будут подкреплены федеральными правилами:

«При введении мер по обеспечению санитарно-эпидемиологического благополучия населения по решению президента могут запрещать посещение общественных мест, перечень которых определяется решением руководства региона, людям без документов, подтверждающих вакцинацию, перенесенную болезнь или медотвод».

В Ульяновской области медотвод пока не приравнивается к QR-коду, напомнили в региональном минздраве.

Также в случае принятия этих законопроектов предлагать ограничительные меры смогут санитарные врачи регионов. Если губернатор будет не согласен с решением, то ему необходимо будет письменно объяснить причины отказа, после чего санитарный врач «примет меры соответствующего реагирования» (*законопроект не поясняет, что относится к мерам реагирования.* - **Прим. ред.**).

Новые сроки действия QR-кодов для привитых и переболевших должен будет определить Минздрав.

Выписка из сертификата

Сертификаты о вакцинации, которые выдают в поликлинике сразу после прививки, больше не будут считаться документом, который подтверждает прохождение вакцинации. Если законопроект примут, то при себе необходимо будет иметь выписку из сертификата. В ней будет содержаться QR-код.

Получить выписку можно на «Госуслугах», в МФЦ и в поликлинике.

До 1 февраля выписка не будет являться необходимым документом, для подтверждения отсутствия заболевания подойдет отрицательный ПЦР-тест: «Посещение гражданами (за исключением несовершеннолетних) мест проведения мероприятий, организаций и объектов до 1 февраля 2022 года возможно при предъявлении гражданином документа, содержащего сведения об отрицательном результате исследования на наличие новой коронавирусной инфекции, проведенного методом полимеразной цепной реакции».

В законопроекте также отмечается, что система QR-кодов будет действовать исключительно при предъявлении документа, удостоверяющего личность. Без него владельцев QR-кода имеют право не пускать в различные организации и на мероприятия.

Правила передвижения

Законопроект «О внесении изменений в статью 107 Воздушного кодекса Российской Федерации и Федеральный закон «Устав железнодорожного транспорта Российской Федерации» установит требование для пассажиров поездов и самолетов иметь при себе свидетельство о вакцинации или перенесенной болезни либо медицинский отвод.

Пассажирам самолета нужно будет предъявлять QR-коды при покупке билета и при посадке на борт. Пассажирам поездов - только при оформлении билета.

Законопроект предусматривает отказ пассажиру от перевозки, если при нем не будет справки о медотводе, перенесенном заболевании или сертификата о прививке. Получить возврат средств пассажир сможет в полном объеме в 30-дневный срок, также ему предоставят документ, подтверждающий отказ от перевозки.

При возвращении в Россию необходимо будет предъявить QR-код или результаты ПЦР-теста при посадке в поезд или самолет.

Коды раздора

Такого масштабного документа в стране еще не было. Поэтому, а тем более с учетом неоднозначного восприятия в обществе этих жестких мер писать такой закон «на коленке» и спешно принимать, а потом вносить поправки категорически нельзя.

Между тем в регионах продолжаются массовые протесты против введения обязательных QR-кодов. Жители Самары за два дня собрали больше 3 тыс. подписей за отзыв законопроекта об обязательных QR-кодах. В Казани, где QR-коды действуют даже в автобусах, люди пришли к зданию мэрии. С патриотичными песнями и плакатами они выступили против обязательной вакцинации и ограничений, которые накладывает система. Не обошлось и без задержаний. Всего около 40 человек забрали в отдел полиции. 4 декабря акция протеста против QR-законодательства может пройти и в столице.

Необычные митинги проходят и в интернете. Так, спикер Госдумы Вячеслав Володин в своем телеграм-канале предложил обсудить систему QR-кодов и дать обратную связь. Он открыл пост для комментариев и получил обратную связь сполна. За 4 дня набралось почти 700 тыс. комментариев. Большинство высказывается против системы QR-кодов и добровольно-принудительной вакцинации. Граждане подозревают, видимо не без основания, что сама необходимость закрепления этих кодов в федеральном законодательстве говорит о том, что они будут использоваться не только для антипандемических целей, но и для каких-то других, например они станут частью электронного паспорта.

Многие эксперты считают, что закон о QR-кодах отложили именно из-за недовольства в обществе и возможных волнений, которые за его принятием могут последовать. При этом, по информации некоторых СМИ, на фоне протестов из законопроекта вообще хотят убрать наименование «QR-код» и предлагают заменить на что-то более позитивное - например, «паспорт здоровья».

Приходят по первому зову

Владимир КУЛИКОВ

■ Территориальное общественное самоуправление - как форма самоорганизации граждан на определенной территории - способна предоставить много возможностей для дальнейшей активной жизни старшему поколению.

Фото Владимира КУЛИКОВА

- Как правило, инициаторами создания ТОС и в дальнейшем его активистами становятся люди, вышедшие на пенсию. Первое, с чем обращаются пенсионеры, помочь разобраться с оплатой за коммунальные услуги. Им помогают организовать в ТОСах жилищные уроки, советы домов. В регионе за 10 лет сформировалась команда управдомов, которая следит за ОДН, контролирует УК, организует собрания. Регулярно оказывается консультационная помощь в вопросах ЖКХ, особенно по работе советов домов. Основными консультантами стали пенсионеры, - рассказывает председатель Ассоциации ТОС Ульяновской области Владимир Сидоров.

Следующее направление работы ТОС, где пенсионеры прекрасно себя реализуют, - это благоустройство. В инициативных группах по планированию в ходе благоустройства территорий, а затем и проведения мероприятий без старшего поколения не обходится.

- И если молодежь берет инициативу в каких-то направлениях на себя, то в разведении цветников около домов у пенсионеров нет конкурентов. Эту инициативу всецело поддерживают в ТОСах, поощряют на городском и областном уровнях, - отмечает Владимир Сидоров.

Когда началась пандемия коронавируса, активисты территориальных общественных самоуправлений стали еще и волонтерами. Так, в ТОС «Мостовая слобода» печь хлеб и раздавать его соседям - уже традиция, местные жители с нетерпением ждут волонтера с горячей выпечкой.

Как говорит глава Чердаклинского района Юрий Нестеров, тосовцы приходят на помощь по первому зову: «Те жители, которые находятся на самоизоляции, если нет рядом близких родственников, звонят на горячую линию. И волонтеры спешат им помочь: могут и снег во дворе почистить, и дров для бани наколоть. Их всех объединяет то, что они болеют за общее дело, территорию и жителей. Они неравнодушны. И это самое главное». И если проблему с дорогами без помощи профильного министерства решить не получится, то помочь, например, с продуктами - по плечу любому.

На минувшей неделе тосовцы заглянули и к пенсионерке Валентине Федоровне Валяйкиной *(на фото)*. На этот раз принесли ей защитные маски. Валентина Федоровна уже не раз благодарила волонтеров за помощь. Пенсию женщине выплачивают небольшую. Чуть больше 13 тысяч в месяц. Покупки, которые она может себе позволить, расписывает сразу по неделям.

Чтобы найти продукты или товар подешевле, женщине нередко приходится обойти несколько магазинов, а это непросто.

- Все в основном покупаю по желтым ценникам, - рассказывает про свой рацион пенсионерка. - Помощи ждать не от кого. Сын и дочь тоже выкручиваются как могут. Не всегда у них есть возможность мне помочь. Спасибо односельчанам, они всегда рядом!

Пора писать заявление в ПФР

Министерство труда утвердило новые правила получения пенсий, которые начнут действовать с нового года. В регионах, где введен режим ЧС, пенсии могут выплачивать раньше положенной даты, сообщает «Парламентская газета».

Для получения пенсии раньше положенной даты можно подать заявление в ПФР. Помимо того, пенсионер может изменить и способ доставки - неполученную пенсию можно перевести на свой счет. ПФР запросит сведения у почты и в течение трех дней переведет пенсию в банк.

Есть и другие нововведения. У пенсионеров не будут удерживать долги из пенсии, если он прошел процедуру банкротства физлица. Эта мера сейчас как никогда кстати - возросло число пенсионеров, которых обманули мошенники и уговорили взять кредит. В настоящее время удерживать долги из пенсий не запрещено, если на то имеется решение суда.

Пенсию ушедшего из жизни пенсионера могут получить наследники, также подав заявление в ПФР. По запросу нотариуса ПФР может выдать возможным наследникам справку о размере недополученной при жизни пенсии.

По новым правилам накопительная часть пенсии не пропадет, если НПФ, где она хранилась, перестанет существовать. Пенсионеру нужно будет подать заявление в ПФР, и начисления возобновятся со дня последней выплаты.

ПФР напомнил, при каких условиях может быть прекращено начисление выплат. Это полугодовое неполучение пенсии, окончание срока вида на жительство у иностранцев и решение проживать в другой стране постоянно.

В будущем году социальные пенсии увеличатся на 7,7%, страховые пенсии - на 5,9%. Средняя пенсия составит 18,5 тысячи рублей. Планируется, что эта величина возрастет в 2023 году до 19,4 тысячи рублей, в 2024-м - до 20,4 тысячи рублей. Сейчас средняя пенсия по старости равна 17,5 тысячи рублей.

Ярмарка здоровья

■ Региональное отделение Союза пенсионеров России по Ульяновской области организовало и провело IV областную ярмарку здоровья «Активным быть - долго жить!» В ней приняли участие около 90 человек.

Онлайн-ярмарка была проведена с использованием гранта президента Российской Федерации, предоставленного Фондом президентских грантов. Цель ярмарки - «продажа» знаний о здоровье.

Когда человек выходит на пенсию, он зачастую остается один, а это переживается очень болезненно. Этим людям необходима помощь, они нуждаются в общении и движении, а проекты «Союза пенсионеров России» эту активность им обеспечивают. Вопросы активной старости - когда ты никому не в тягость, способен передвигаться и вообще наслаждаться жизнью - становятся все более актуальными. А замедлить старение - в наших силах. С лекцией «Секреты активного долголетия» перед слушателями выступил член Союза пенсионеров России, кандидат медицинских наук Малинин Владимир Федорович. «Говоря о долголетии, мы всегда имеем в виду активное долголетие, при котором человек сохраняет ясный ум, интерес к жизни, физическую работоспособность и возможность самостоятельно себя обслуживать. Это зависит от множества факторов: генетика, экология, доступный уровень медицинской помощи, образ жизни, уровень физической активности, правильное питание, отсутствие стрессов. Нельзя выделить один какой-то фактор как решающий. Важно понимание, что это жизненная позиция, желание жить долго и быть здоровыми, уверенными в себе, прилагая к этому максимум усилий и используя для этого все имеющиеся возможности. Даже прогулки с любимой собакой - это не обязанность выгула, а еще один шаг к долголетию», - подчеркнул доктор Малинин.

Основа здоровья - физическая активность, которая не должна останавливаться. Даже в пожилом возрасте она должна продолжаться с учетом возможностей. Можно рассматривать активное долголетие как наиболее адекватную стратегию поведения пожилых людей, когда человек из пассивно проживающего собственную жизнь становится ее активным участником. Главный акцент - это непрерывное образование. Не зря народная мудрость гласит: «Век живи - век учись». И речь идет не о получении дипломов, а о получении новых знаний в различных сферах: культура, спорт, творчество, пение, психология, информационные технологии, иностранные языки и многое другое. С одной стороны, расширяется кругозор, появляются новые впечатления, а с другой - создается ощущение собственной значимости и востребованности.

После известного доктора-телеведущего выступила менее медийная, но не менее известная Лилия Юрьевна Кирилина, заместитель главного врача Центра общественного здоровья по теме «Реабилитация после перенесенного заболевания ковидом». Людям, перенесшим коронавирусную инфекцию, врач рекомендует ежедневно выполнять дыхательную гимнастику. А также выполнять физические упражнения низкой интенсивности не менее 30 минут в день три раза в неделю на протяжении 8 - 12 недель. Это может быть ходьба или велокинез - активно-пассивная механотерапия конечностей, выполняемая с использованием спортивных тренажеров. «Реабилитация бывает очень разной по длительности: все зависит от тяжести протекания заболевания и степени поражения органов и систем. Обычно это 2 - 3 недели, но иногда она может растягиваться на месяцы. Во время реабилитации пациент восстанавливает адаптацию к физическим нагрузкам, учится дыхательным упражнениям, методикам релаксации, а далее ему будет необходимо заниматься всем этим дома самостоятельно», - рассказывает врач.

Участникам видеоконференции мастер-класс по дыхательной гимнастике провела Альсия Харисовна Евдокимова - инструктор ЛФК Центра общественного здоровья, в котором самое активное участие приняли собравшиеся в студиях участники ярмарки. Не остались в стороне и зажигательные танцовщицы «серебряного» возраста из танцевальной студии университета активного долголетия «50 плюс» под руководством Елены Тюриной. Они продемонстрировали своим зрителям танцевальные элементы суставной гимнастики. В итоге «продажа» знаний о здоровье на ярмарке прошла с большой пользой. Для закрепления во все местные отделения СПР отправляются две брошюры, изданные Союзом пенсионеров России, - «Нотная азбука здоровья для пожилого человека» и «Как организовать безопасный дом». Региональное отделение подготовило также для каждого местного отделения СПР флешкарту с богатым методическим материалом - от оказания первой медицинской помощи при различных заболеваниях до видеоуроков гимнастики, приемов скандинавской ходьбы и фитнес-танцев.

До Москвы - только на фирменном?

РЖД отменит популярный у ульяновцев челябинский поезд до столицы. Продажа билетов на него закрыта.

Игорь УЛИТИН

С января на один поезд до Москвы станет меньше. Об этом сообщает РБК со ссылкой на телефонограмму «Федеральной пассажирской компании» (дочерней организации РЖД). В документе говорится о сокращении 44 пассажирских поездов по стране. Один из перечисленных в списке маршрутов напрямую касается Ульяновска - это поезд № 15/16 «Челябинск - Москва».

Согласно информации, опубликованной РБК, с 14 января на него нельзя будет купить билеты в сторону столицы, а с 21 января - в сторону Челябинска. Как выяснила «Народная газета», купить билеты на поезд Челябинск - Москва нельзя уже... с 11 января, а из столицы - даже с 10-го числа. График курсирования поездов пересмотрели «в связи с потребительским спросом».

В пресс-службе Куйбышевской железной дороги заявили, что на всех маршрутах курсируют альтернативные поезда.

Альтернативный прямой поезд из областного центра до Москвы действительно есть, это фирменный поезд Ульяновск - Москва. А вот из Димитровграда уже придется ехать с пересадками. Да и стоимость проезда в челябинском и фирменном поездах сильно разнится. Если цена за проезд в плацкартном вагоне челябинского начинается от 1524 рублей, то в фирменном - на тысячу дороже.

Но есть в официальном ответе от железнодорожников и доля оптимизма. В пресс-службе Куйбышевской железной дороги заверяют: «В случае необходимости и высокой востребованности графики курсирования поездов могут быть вновь пересмотрены в сторону увеличения периодичности. Мы также готовы добавить дополнительные вагоны в составы популярных поездов».

Стоит отметить, что в новогодний период АО «ФПК» планирует назначить порядка 500 дополнительных поездов по наиболее востребованным у пассажиров направлениям. «Это маршруты как между регионами центральной России, так и на курорты Северного Кавказа, Черноморское побережье, в популярные горнолыжные центры, между городами Урала и Дальнего Востока», - говорится в официальном ответе.

Вот только новогодний период закончится, а значит, и число маршрутов вновь сократится.

Кстати

В связи с реорганизацией участков АО «ФПК» и перераспределением формирования пассажирских поездов в другие подразделения временно прекращена продажа билетов на скорый поезд № 65/66 «Тольятти - Москва - Тольятти» (отправлением из Тольятти - с 15 февраля, из Москвы - с 16 февраля 2022 года), следующий через Кузоватово, Барыш, Базарный Сызган и Инзу.

Экстремистов отыщут в соцсетях

Власти планируют анализировать профили россиян в соцсетях с помощью искусственного интеллекта.

Информация о тендере опубликована на сайте госзакупок. Применение такой технологии может нарушать право граждан на тайну частной жизни, отмечает газета «Коммерсантъ».

Так, Институт системного программирования им. В.П. Иванникова Российской академии наук (ИСП РАН) объявил тендер на проведение исследования в области применения искусственного интеллекта для анализа психологического портрета на основе информации из соцсетей. Стоимость работ - 36 миллионов рублей.

Грант на проведение исследования выделил Аналитический центр при правительстве. По его итогам планируется создание технологии, позволяющей осуществлять психологическую диагностику личности по информации из соцсетей. Это должно помочь бороться с группами смерти в интернете и экстремизмом, считают заказчики. Однако юристы, опрошенные «Ъ», указывают, что это может противоречить закону о защите персональных данных. Между тем работы планируется завершить в сентябре 2024 года.

«Народная газета» разбиралась в налоговых вычетах, доступных ульяновцам

Тем, кто успел

Надя АКУЛОВА

Срок, до которого граждане могут уплатить имущественные и подоходные налоги за 2020 год, истекает сегодня, 1 декабря. В ряде случаев ульяновцы могут вернуть часть денег, которые они должны отдавать государству в виде фискальных сборов. Это называется налоговый вычет. Можно сократить сумму дохода, с которого нужно платить налог за продажу квартиры, либо вернуть часть налога, ранее уплаченного при определенных расходах.

Фото: kwork.ru

Стандартные вычеты

Эти вычеты предоставляются льготным категориям граждан и семьям с детьми. Это единственный вид вычета с фиксированными суммами - на них уменьшается налоговая база для исчисления НДФЛ. Чтобы получить его, нужно подать заявление работодателю.

Рассмотрим применение этого вычета на примере. Мать троих детей получает каждый месяц 40 тысяч рублей. По закону работодатель должен вычесть из этой суммы 13% процентов для уплаты НДФЛ, что равно 5 200 рублям. Значит, на руки она должна получить 34 800 рублей. Но эта женщина может получить налоговый вычет на содержание первого и второго ребенка по 1 400 рублей и еще 3 000 рублей на содержание третьего. Всего 5 800 рублей - столько в месяц будет вычитаться из дохода матери при расчете НДФЛ. В итоге на руки она будет получать уже 35 554.

В семьях с детьми налоговый вычет предоставляется каждому родителю. Если родитель единственный, то вычет положен в двойном размере.

Важно, что вычеты по этой схеме можно получать до тех пор, пока общая сумма дохода с начала года не достигнет отметки в 350 тысяч рублей.

Если льготник имеет право на вычеты по нескольким категориям, то ему предоставляется максимальный из доступных. «Льготные» и «детские» вычеты могут суммироваться: например, если у инвалида II группы появится ребенок, он получит вычеты по обоим основаниям.

Социальные вычеты

Предоставляются гражданам за оплату обучения, медицинских услуг и лекарств (список определяет кабмин), а также при перечислении денег на благотворительность и за дополнительные взносы на накопительную часть пенсии или взносы в негосударственный пенсионный фонд (НПФ), добровольное пенсионное страхование и добровольное страхование жизни.

Во всех этих случаях россияне могут вернуть себе уже уплаченный НДФЛ, то есть 13 процентов от понесенных расходов. Но законодательство определяет лимиты сумм, из которых вычитаются эти 13 процентов.

Так, для благотворителей лимит - 25 процентов от их годового дохода.

При оплате обучения максимальная сумма расходов - 50 тысяч рублей, если человек оплатил учебу своих детей, и 120 тысяч - если учился он сам либо его родные братья или сестры.

В остальных случаях лимит расходов тоже 120 тысяч рублей. Не ограничиваются только расходы на дорогостоящие медицинские услуги (они помечены кодом «2» в справке). Льготу можно получить как за собственное лечение, так и за оплату лечения родителей, детей, братьев и сестер.

Все эти расходы учитывают в совокупности. Если гражданин вернул 13 процентов со 120 тысяч, потраченных на учебу в вузе, то получить вычет за покупку лекарств он уже не сможет.

Для получения социального вычета нужно подать декларацию 3-НДФЛ в налоговый орган с документами, подтверждающими право на льготу (договоры на оказание услуг, справки, чеки и так далее). ФНС планирует, что в скором времени это можно будет сделать в электронном виде и по упрощенной процедуре.

С 2022 года в России появится еще один вид социального вычета - на физкультурно-оздоровительные услуги. Благодаря ему россияне смогут вернуть НДФЛ за оплату услуг фитнес-клубов, спортзалов и других оздоровительных секций. Максимальная сумма расходов для вычета также составит 120 тысяч рублей.

Имущественные вычеты

Предоставляются при продаже имущества, покупке жилья (дома, квартиры, комнаты и пр.), а также при строительстве жилья или приобретении земельного участка для этого.

Если жилье куплено без отделки (это должно быть отражено в документах), то вычет можно получить за расходы на материалы и работу ремонтников. Компенсировать можно также проценты по ипотеке и кредитам на строительство жилья.

При покупке жилья максимальная сумма расходов, с которой можно получить вычет, составляет: два миллиона рублей - на новое строительство или приобретение жилья, три миллиона рублей - при погашении процентов по целевым кредитам.

При продаже имущества максимальная сумма дохода, на который можно уменьшить налогооблагаемую базу, составляет: один миллион рублей - при продаже жилых домов, квартир, дач, садовых домов и земельных участков, а также долей в них; 250 тысяч рублей - при продаже автомобилей, нежилых помещений, гаражей и прочих предметов.

Чтобы получить вычет, следует подать в налоговую службу декларацию, заявление о предоставлении вычета и документы, подтверждающие расходы (квитанции, банковские выписки, кассовые чеки и прочее) и право на жилье. С апреля этого года все это можно сделать онлайн на сайте ФНС. Также можно передать все документы через своего работодателя.

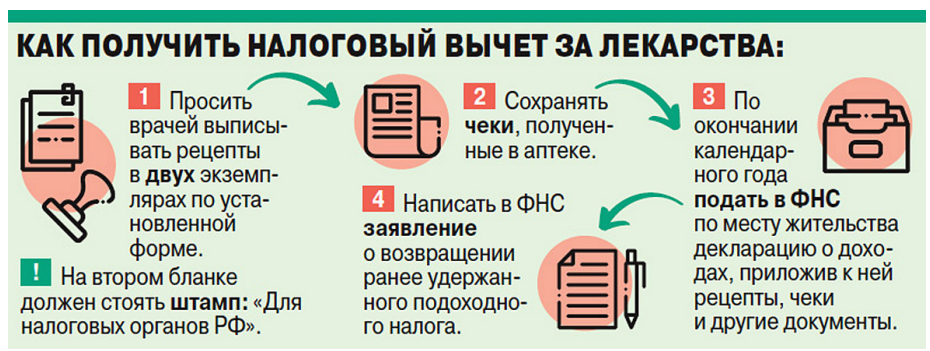

Вместо пустыря - парк развлечений

Как молодой предприниматель дарит ульяновцам зимнюю сказку

Екатерина РОССОШАНСКАЯ

Фото: группа в соцсети «ВК» Прокат тюбингов/ватрушек в Б.Нагаткино

■ Все любят «ватрушки» за скорость, мягкость и удобство. Но именно из-за большой скорости «ватрушку» не так просто остановить, когда она летит вниз с горы. Поэтому так важно, чтобы на пути не было деревьев или машин, склон был укатанным, а в конце трассы было достаточно места для торможения.

Найти такую горку у дома или в ближайшем лесу вряд ли получится. А вот цивилизованное место для катания мы с радостью порекомендуем. Это «Доброгорки» - та самая тюбинговая трасса, что в прошлом году открылась на территории парка «Прибрежный» в Заволжье. Здесь на склоне нет никаких посторонних объектов. Свобода, ветер в ушах и удовольствие от катания! Устроители обещают, что помимо двух трасс в этом сезоне здесь появятся теплое помещение с кофейным аппаратом, прокат детских мотоснегокатов, снегоход с бананом.

«iВолга» до тюбинга доведёт

Уроженец села Большое Нагаткино Цильнинского района Антон Батраков еще в 2017 году создал на пустовавшем склоне районного центра тюбинговую трассу с освещением и музыкой. Помогли родные и друзья. И дело спорилось. Прокатиться с горки с ветерком приезжали гости не только из соседних сел, но и областного центра.

В том же году Антон Батраков впервые принял участие в форуме «iВолга», а в следующем отправился туда уже со стремлением громко заявить о себе. В смене «Ты - предприниматель» ульяновец решил представить проект «Парк активного отдыха «Семейный». Продумать концепцию ему удалось благодаря знаниям и скилам, полученным на «iВолге». И вот долгожданный результат - победа и грант в 150 тысяч рублей на реализацию задуманного.

В этом случае речь не шла о зимней трассе в Большом Нагаткине. Антон задумал запустить уникальный парк зимних аттракционов. В планах значились тюбинг с 5 - 8 трассами, скайбол, горки, каток, лыжные развлечения, санки, теплые раздевалки и места для отдыха. На деле же перейти от слов к делу оказалось весьма сложно.

Свияжский склон под запретом

Сегодня, спустя четыре года, Антон Батраков понимает, что место для воплощения идеи в жизни было выбрано непростое, спорное.

Фото: из соцсети «ВК» Антона Батракова

«После возвращения с форума «iВолга» я практически сразу начал ездить по городу и области в поисках лучшего места для парка. Наконец, остановил свой выбор на склоне между храмом Всех Святых на Минаева и пляжем на Свияге. Место, по моему мнению, казалось идеальным: близость густонаселенного района УлГУ, «АкваМолла», социальная значимость в плане уничтожения опасного пустыря, да и транспортная доступность неплохая, - рассказал ulpravda.ru Антон Батраков. - Сам склон отлично подходил по всем характеристикам. Я начал подготовительные работы: провели топосъемку, с кадастровым инженерам наложили все на карту. После получения документов поехал в МФЦ подавать заявление на временное использование земельного участка для благоустройства, создания пунктов проката (на 5 лет можно взять в использование землю безвозмездно)».

Тем временем наступил октябрь, а значит, до первого снега следовало приступить к подготовке участка, но вот незадача: никак не приходил ответ о разрешении/отказе в аренде склона. И Антон решил рискнуть: взялся за дело в надежде, что ответ придет положительный.

«За две недели было выкошено и убрано более 1 га сухих репейников, крапивы и т. д. Помню, как сам лично ходил и косил, после чего кусты убирали, даже родители как-то раз приезжали помогать. Дни шли, и на 29-й, предпоследний день мне приходит ответ: «Земля имеет статус городской, поэтому обратитесь в управление архитектуры Ульяновска», - вспоминает Антон. - Я отправлял запрос в это ведомство, сходил на прием к руководителю, он обещал посодействовать. Идет день за днем, уже стал сорить снежок, а ответа нет. Я обращался и в Дом предпринимателя, и в министерство молодежного развития, которое должно было нам помогать после приезда, и в аппарат полномочного представителя президента. Встречался со многими другими людьми для решения моего вопроса, но с места ничего не двигалось. На 30-й день мне приходит ответ из управления архитектуры: «По вашему обращению требуется дополнительное время для решения вопроса». После этого стало окончательно понятно, что реализацию проекта придется отложить до следующего года».

Лишь через полгода ульяновец получил ответ. Оказалось, что территория входит в зеленый пояс Ульяновска и какие-либо вмешательства запрещены.

Заволжский кульбит

Тем не менее 26-летний предприниматель не опустил руки и в преддверии следующего сезона активно искал новое место для своего парка зимних аттракционов. И такое место нашлось на территории парка «Прибрежный» в Заволжье Ульяновска.

«Выбор остановил на Петровом овраге. Как раз тогда началась передача земельного участка от «Ночных Волков» (*ульяновский мотоклуб.* - **Прим. авт.**) парку «Прибрежный» для дальнейшего его развития. Уже под самый зимний сезон мы прошли все формальные процедуры и заключили договор аренды Петрова оврага. В тот год, помню, совершенно не было снега, это была самая теплая зима столетия, - говорит наш собеседник. - Работали мы за весь сезон всего три недели».

Удача улыбнулась лишь в 2020 году. Зимний сезон получился полноценным, но быстротечным.

«К сожалению, в октябре 2021 года проект пришлось закрыть. Круглогодичная аренда территории, пандемия, невозможность коммерческого использования территории в летний период сказались на рентабельности, - пояснил Антон. - Не знаю, стоили ли все эти старания результата, но мы пытались. Да и в целом, я считаю, что этот проект вполне жизнеспособный, но больше не в качестве бизнеса, а как хобби с большими вложениями».

Выигранные 150 тысяч рублей были вложены в покупку тюбингов для проката, но под конец сезона многие из них пришли в негодность, а некоторые пропали - отдыхающие прихватили инвентарь с собой.

И снова Антон не вешает нос. Впереди новый зимний сезон, а значит, «Доброгорки» - так окрестили тюбинговую трассу на малой родине - снова ждут своих посетителей. Для них наш герой вместе с командой единомышленников готовит сюрпризы. Но это уже другая история, уверяет Антон Батраков, никак не связанная с победой в «iВолге».

Глас небес

■ Странная связь между месяцем рождения тех или иных групп людей и их профессиональным выбором была подмечена астрологами и, похоже, еще раз подтверждена некоторыми исследованиями

Не так давно футбольные фанаты (а по совместительству, видимо, еще и статистики) проанализировали даты рождения 198 игроков, игравших в последних 10 финалах Лиги чемпионов УЕФА, и обнаружили, что майских среди них оказалось вчетверо больше, чем ноябрьских.

Журналисты еженедельника CIES Football Observatory Weekly Post пошли еще дальше и изучили состав футбольных команд 67 стран мира (43 938 игроков). Оказалось, что в среднем 31,2 процента из них родились в январе - марте и лишь 19 - в октябре - декабре. При этом в сборной Китая рожденных в первом квартале получилось вообще 43,6%, хотя по логике распределение должно было быть близким к 25% х 4. Вот так, например, выглядит ситуация на верхних строчках рейтинга FIFA-21: Бельгия (31,5 - 26,2 - 22,5 - 19,8), Бразилия (32,2 - 29,4 - 22,2 - 16,2), Франция (31,4 - 26,6 - 23,1 - 18,8). И не только на верхних - правило сработало в 64 случаях из 67. И у России тоже (35 - 26,5 - 23,3 - 15,3).

Впрочем, сказать, что эти подсчеты открыли какую-то футбольную Америку, нельзя. Странный феномен отследили еще в 1980-х и объяснили тем, что в футбольной секции у январских ребятишек будет в команде одногодок фора практически в год по сравнению с рожденными в декабре. Что такое разница в год в случае с 4 - 5-летками, думаю, объяснять не надо. А попав в список тренерских любимчиков, они и дальше идут по футбольной жизни более успешно, нежели младшие, которые чувствуют себя аутсайдерами и часто просто бросают футбол. Этот вывод косвенно подтверждают данные по Японии (16,2 - 32,1 - 29,7 - 22) и Англии (27,1 - 18,5 - 24,3 - 30,1) о не вписавшихся в общий расклад. Дело в том, что в японских спортшколах возрастная отсечка проходит не по январю, а по апрелю, а в английских - по сентябрю.

Интересно, что в некоторых других игровых видах спорта (например, хоккее, регби и др.) это соотношение сохраняется, а вот, скажем, в бейсболе - нет. Тут масса игроков, рожденных в ноябре, и, наоборот, очень мало майских. И корреляций с разными социальными факторами, как в случае с футболом, ученые пока так и не нашли. Хотя, думается, подключись к исследованию толковый астролог, ответ был бы найден.

■

Но бог с ними, со спортсменами. Статистика набрала уже достаточно совпадений и в других областях. Например, есть исследования, обнаружившие, что рожденные в январе гораздо чаще страдают гипертонией и кардиомиопатией, зато сильно меньше болеют отитом. У августовских чаще встречается конъюнктивит, у апрельских - стенокардия, а у декабрьских... - синяки. Были отдельные исследования по сердечно-сосудистым заболеваниям, и они тоже подтвердили этот расклад - как минимум для 7 болезней из 9.

На сегодня известно уже несколько десятков работ, которые выявили странную закономерность между «хроникой» и месяцем рождения. Причем во всех случаях выборка была довольно солидной (вплоть до миллиона человек и больше). Так, шизофрения чаще встречается почему-то у рожденных с декабря по февраль, умственная отсталость - у тех, кто появился в промежутке декабрь - март, алкоголизм и сезонные расстройства больше накрывают триаду март - май, рожденные в период с марта по август чаще сталкиваются с рассеянным склерозом и аутизмом и так далее.

Существует и немедицинская статистика. Так, долголетами чаще становятся люди, рожденные с октября по декабрь, более успешны в школе дети сентября-ноября, счеты с жизнью чаще сводит триада апрель-июнь, матери-одиночки чаще рожают детей зимой, левши любят появляться на свет с марта по июль, ну и т.д.

■

Поражает незашоренного наблюдателя и то, что практически каждый представитель того или иного знака - хочет он этого или нет - несет на себе его печать. Овны в массе своей отличаются по мировосприятию, проявлениям и энергетике от Дев, Скорпионы не похожи на Близнецов и т.д. И даже в нетипичных случаях более глубокий анализ (на уровне уже индивидуально составленного гороскопа) прекрасно объясняет, почему вдруг рожденный в мае Телец ведет себя как августовский Лев.

Получается, что еще тысячи лет назад астрологи древности нащупали и вычленили особенности психики больших групп людей, рожденных в тот или иной промежуток года. Эта закономерность видна и очевидна тем, кто знаком с предметом не по желтушным брошюркам и фантазиям журналистов на последних страницах дамских журналов, а хотя бы чуточку лучше. Но напрочь отметается почему-то официальной наукой. Для сравнения: современная психология до сих пор оперирует лишь четырьмя понятиями темперамента - в отличие от астрологии, где их как минимум 12. Но первую мы называем наукой, а второй в этом яростно отказываем.

Да, академические авторитеты часто обвиняют лженауку в несбывшихся прогнозах. Обвиняют, заметим, даже не снизойдя до того, чтобы понять, как там в ней все устроено. Проблему с предсказаниями признает и сама астрология: свобода воли существует, будущее многовариантно и зависит от массы микровыборов, которые совершает человек ежедневно; одна и та же конфигурация планет может проиграться массой разных способов (но никогда не проиграться массой других), и чтобы предвидеть в подробностях, каким путем пойдут события, нужно быть виртуозом своего дела. А таких и среди ученых - с гулькин нос. Но говорить из-за этого, что весь накопленный астрологией массив - никчемная пустышка, как минимум странно. В конце концов, синоптики лажают не реже, но метеорологию никто лженаукой не считает.

Напыщенность, высокомерие и снисходительность - черты, которые большинство «яйцеголовых» не устают демонстрировать публике. Хотя, по логике, их по жизни должны вести лишь любознательность и интерес к нераскрытым тайнам мира. Так было во все века. Работа Ньютона много лет пылилась в архивах Лондонского королевского общества, Дарвина осмеяла Французская академия, а Менделеева - русская... Пароходы, самолеты, падающие с неба камни - вещам, над которыми потешался в свое время ученый люд, несть числа.

«Планеты не могут влиять на живые организмы Земли!» - декларируют нынешние физики и астрономы. На каком основании? Исключительно на том, что современные представления о физике говорят им об этом. Но где гарантия, что через 10, 20, 100 лет она не обнаружит воздействия, о которых нынче даже помышлять не в силах? В конце концов, об электромагнитном поле до XIX века наука знать не знала, а прафизики смеялись когда-то над идеей круглой Земли - ведь люди внизу с нее просто упадут. Тоже были в авторитете...

■

Между тем весь опыт астрологии говорит о существовании некоего глобального, надземного воздействия чего-то на Землю, ее обитателей и все жизненные процессы. Да и люди, не растерявшие детского любопытства, что-то такое подозревали. Об этом писали Чижевский, Циолковский, Бэкон, Лейбниц и масса других ученых.

В астрологии считают неблагоприятным время, когда одна или несколько планет образуют друг с другом угол (аспект) в 90 и 180 градусов. В 1946 году радиоинженер Джон Нельсон из компании Radio Corporation of America искал причины коротковолновых помех во время магнитных бурь - надо было загодя прогнозировать периоды плохой радиосвязи. И обнаружил, что если поставить Солнце в центр системы-окружности (а оно, как известно, и так там), то большинство бурь происходит, когда две или более планет (включая Землю) находятся друг по отношению к другу под углом 0°, 90° или 180°. Причем чем больше планет участвует в этой космической инсталляции, тем более сильная буря будет.

Лет 20 назад биологи выяснили, что ДНК может проводить электроток, то есть даже чисто теоретически на нее может влиять как минимум электромагнитное поле Земли, Солнца и планет-гигантов. И о проявлениях этого влияния мы пока можем только догадываться. В 1920 году венский химик, микробиолог и антропософ Лили Колиско, вспомнив о том, что астрология и алхимия традиционно связывают планеты с тем или иным металлом (Солнце - золото, Луна - серебро, Меркурий - ртуть и т.д.), решила посмотреть, будет ли влиять их положение на небосводе на поведение растворов солей этих металлов. Особенно ее интересовало так называемое соединение - один из самых мощных астрологических аспектов. Она готовила растворы солей «астрологических» металлов и смотрела, как ведут себя образцы, которые кристаллизовались на фильтрующей бумаге.

Так, когда Сатурн (свинец) находился на небе в соединении с Солнцем или Луной (то есть Солнце или Луна как бы «накладывались», затмевали эту планету), на Земле кристаллизация свинца шла ни шатко ни валко - процесс либо тормозил, либо вовсе прекращался. Аналогичная история была и с другими металлами. Справедливости ради стоит сказать, что сразу после Колиско многие пытались повторить ее опыты и были экспериментаторы, которые их подтверждали, но находились и те, у кого мало что получалось.

Однако в 1970-х годах о них вспомнил английский химик Коллерштором. И обнаружил, что влияние аспектов не сильно скоростных планет на химические реакции длилось обычно несколько дней и было гораздо более заметным, чем в опытах с Луной, быстро движущейся по небосводу. Причем пик влияния небесных тел на растворы «именных» солей происходит несколько позже точного астрологического соединения планет. Как будто их энергии требовалось время, чтобы дойти до Земли. В 2002 году эти эксперименты с успехом повторил и швейцарский химик Десбиоллес...

В общем, к чему я это все? К тому, что мир, похоже, в очередной раз оказался намного интереснее, чем кажется. Об этом говорят и наработанная статистика, и опыты тех немногих ученых, кто не побоялся выглядеть смешным в глазах коллег. А посему не пора ли уже закопать топор войны и начать вместо этого расширять горизонты?

■ Гравюра Дюрера «Обнаженная женщина и Зодиак», 1502 год (1). Удивительно, но химические опыты с металлами Луны (2) и Сатурна (3) тоже подвержены влиянию планет. «Золотой зодиак», найденный в Куско, Перу (4). Телец идет вторым в круге зодиака (5). Старинная диаграмма, показывающая созвездия, времена года, точки равноденствия, солнцестояния и астрологические знаки (6)

Истоки

Возможно, астрология появилась еще в эпоху неандертальцев, когда шло простейшее наблюдение за светилами. Но как минимум на рубеже III тыс. до н. э. в Месопотамии уже существовала астрология предсказаний - это следует из клинописного текста «Энума Ану Энлиль» с 7 000 астропрогнозов, собранных за 1 000 лет наблюдений.

«Планеты не могут влиять на живые организмы Земли!» - декларируют современные физики и астрономы. На каком основании?

Прямая речь

Ирина Шилова, кандидат философских наук:
- Мне кажется, проблема «физиков» (академических ученых) и «лириков» (астрологов) состоит в том, что первые черпают сведения о ней из популярных источников, а вторые, как правило, не сильно разбираются в академических науках. Кроме того, наука - так уж сложилось - привыкла общаться с миром материи, а астрологический метод, как мне кажется, нащупал некие более тонкие и неизвестные пока еще нам механизмы. Которые мы - в силу того, что не можем никак их зафиксировать, - называем нематериальными, но которые, вполне возможно, отражают какие-то законы мироздания, о которых мы не догадываемся. «Материальна ли душа?» - этим вопросом вряд ли будет задаваться современный физик, биолог или химик. Хотя вот с той же психологией астрология вполне могла бы найти общий язык. В любом случае догматизм, с позиций которого оценивает современное ученое сообщество тысячелетние наработки предков, мне кажется излишним. В конце концов, из астрологии выросла астрономия, а косность - не самая хорошая черта ученого.

Антитеррор

За чей счёт теракт?

Анна ДВОРКИНА

■ Только в этом месяце ФСБ добилась приговоров за финансирование терроризма в Новосибирске, Норильске, Вологодской области, а в Хабаровске по ч. 1.1 ст. 205.1 УК РФ (к этой статье относится такой вид преступлений) был задержан иностранец.

В каждом случае речь шла о перечислении средств преступным организациям, на нужды вооруженных формирований, которые ответственны за убийства людей. «Народная газета» расскажет о каждом из случаев.

От Новосибирска до Волгограда

В Новосибирске к шести годам колонии был приговорен Боходиржон Ч. Как установил 1-й Восточный окружной военный суд, он содействовал террористической деятельности и лично финансировал зарубежные террористические организации.

Само преступление было совершено шесть лет назад: в 2015 году через отделение одного из банков Боходиржон осуществлял переводы денежных средств в иностранной валюте за границу в целях финансирования зарубежных террористических организаций, действующих на территории ближневосточных стран. Позднее мужчина выехал из Новосибирска в одну из республик ближнего зарубежья, после чего был объявлен в международный розыск и задержан в марте 2021 года при пересечении границы РФ. Следственный отдел УФСБ в отношении гражданина возбудил уголовное дело по ч. 1 ст. 205.1 УК РФ («Содействие террористической деятельности»).

Пять лет колонии за аналогичное преступление получил и житель Норильска Темирлан А. Суд установил, что в феврале 2016 года мужчина по просьбе жителя Дагестана, участвовавшего в деятельности террористической организации в Сирии, отправил денежные средства на банковскую карту.

В Волгоградской области 1-й Западный окружной военный суд приговорил к 12 годам заключения 23-летнего жителя Бабаево. Его тоже признали виновным в финансировании террористов. По версии ФСБ, молодой человек в течение всего 2020 года перечислял деньги на счета международных террористических организаций «Джебхат ан-Нусра» и «Хайят Тахрир аш-Шам» (запрещены на территории Российской Федерации). Кроме того, он выкладывал в открытом доступе видеоматериалы, в которых следствие увидело «пропаганду терроризма и призывы к осуществлению террористической деятельности».

Ну а в Хабаровске сотрудниками УФСБ России по Хабаровскому краю задержан 26-летний выходец одной из среднеазиатских республик, причастный к совершению преступлений, предусмотренных ч. 1.1 ст. 205.1 УК России («Содействие террористической деятельности, склонение или вербовка»).

В Ульяновской области

География преступников самая широкая, но в ней и Ульяновская область.

В апреле этого года вступил в силу приговор 34-летнему жителю Ульяновска. Его признали виновным в финансировании терроризма (часть 1 статьи 205.1 УК РФ). Мужчина перевел деньги жителю региона, чтобы тот выехал в Ирак для участия в террористической организации «Исламское государство»* (запрещена на территории РФ).

Уголовное дело было возбуждено по результатам оперативной работы регионального УФСБ. Центральный окружной военный суд в Екатеринбурге приговорил ульяновца к 5,5 года колонии общего режима.

Кроме того, в 2021 году в Ульяновске были задержаны еще двое лиц, причастных к финансированию терроризма. В отношении них ведется расследование уголовного дела.

Еще одно расследование в нашем регионе завершилось в 2019 году. Житель региона дал деньги на авиабилет своему знакомому, который выехал за пределы страны для участия в боевых действиях на стороне террористов.

Не стать преступником

Для большинства из наших читателей тема может казаться далекой, однако попасть в ряды преступников - в том числе по невнимательности - может каждый из нас. Уже не первый год преступники используют для прикрытия финансирования терроризма различные благотворительные, некоммерческие, религиозные организации.

Чаще всего подобные организации собирали пожертвования в социальных сетях, и схема была примерно одна и та же: сначала призыв о помощи, затем - счет для отправки денег, перевод средств на иные счета в иностранных государствах, «обналичка» и направление боевикам. Как понять, что вы имеете дело с мошеннической организацией, а не с настоящим фондом? Во-первых, необходимо обратить внимание на учредительные документы. Во-вторых, мошеннические организации не выкладывают отчеты о проделанной работе, вы не сможете найти фотографии доставленной гуманитарной помощи или детей, которые вылечились благодаря сбору средств. В-третьих, сбор средств мошенниками чаще всего строго анонимен - вы не знаете, кому вы их переводите или собираете. Если вы сталкиваетесь с подобным: подумайте дважды, прежде чем переводить средства.

Что может грозить

Финансирование терроризма наказывается лишением свободы на срок от восьми до пятнадцати лет со штрафом в размере от трехсот тысяч до семисот тысяч рублей либо в размере заработной платы или иного дохода осужденного за период от двух до четырех лет либо без такового или пожизненным лишением свободы.

Фото: rimeusasa.org

ПОНЕДЕЛЬНИК / 6 ДЕКАБРЯ

TV-программа предоставлена АО «Сервис-ТВ». В программе возможны изменения по не зависящим от редакции причинам. Источники фото: kino-teatr.ru, kinopoisk.ru

ПЕРВЫЙ КАНАЛ

5.00 Телеканал «Доброе утро».
9.00 Новости.
9.15 Телеканал «Доброе утро».
9.50 Жить здорово! 16+
10.55 Модный приговор. 6+
12.00 Новости.
12.10 Время покажет. 16+
15.00 Новости.
15.15 Давай поженимся! 16+
16.00 Мужское / Женское. 16+
17.00 «Время покажет» с Артемом Шейниным. 16+
18.00 Вечерние новости.
18.40 На самом деле. 16+
19.45 Пусть говорят. 16+
21.00 Время.

21.30 ВЕРТИНСКИЙ. 16+

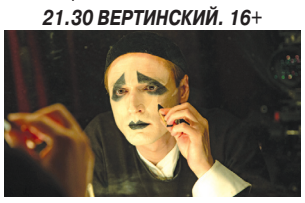

22.40 Премьера сезона. Док-ток. 16+
23.35 Вечерний Ургант. 16+
0.00 Познер. 16+
1.05 Время покажет. 16+
3.00 Новости.
3.05 Время покажет. 16+

РОССИЯ

5.00 Утро России.
*__5.07__, **5.35**, **6.07**, **6.35**, **7.07**, **7.35**, **8.07**, **8.35**, **9.00**, **14.30**, **21.05** Вести-Ульяновск.
*__9.34__ Утро России. Ульяновск.
9.55 О самом главном. 12+
11.00 Вести.
11.30 «Судьба человека» с Борисом Корчевниковым. 12+
12.40 60 минут. 12+
14.00 Вести.

14.55 КУЛАГИНЫ. 16+

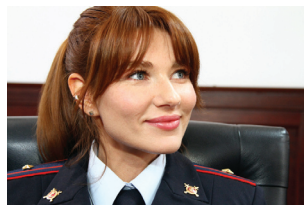

17.00 Вести.
17.15 Андрей Малахов. Прямой эфир. 16+
18.40 60 минут. 12+
20.00 Вести.
21.20 КЛЮЧ ОТ ВСЕХ ДВЕРЕЙ. 12+
23.35 Вечер с Владимиром Соловьевым. 12+
2.20 В ЗОНЕ РИСКА. 16+
4.00 ЛИЧНОЕ ДЕЛО. 16+

НТВ

5.55 МУХТАР. НОВЫЙ СЛЕД. 16+

7.30 Утро. Самое лучшее. 16+
9.00 Сегодня.
9.25 МОРСКИЕ ДЬЯВОЛЫ. СЕВЕРНЫЕ РУБЕЖИ. 16+
11.00 Сегодня.
11.25 МОРСКИЕ ДЬЯВОЛЫ. СЕВЕРНЫЕ РУБЕЖИ. 16+
14.00 Сегодня.
14.25 Чрезвычайное происшествие.
15.00 Место встречи.
17.00 Сегодня.
17.45 За гранью. 16+
18.50 ДНК. 16+
20.00 Сегодня.
21.00 ГОРЯЧАЯ ТОЧКА. 16+
0.15 Сегодня.
0.35 Основано на реальных событиях. 16+
2.20 Их нравы. 0+
2.45 ЮРИСТЫ. 16+

СТС

7.00 Ералаш. 0+
7.10 Босс-молокосос. Снова в деле. 6+
8.00 Том и Джерри. 0+
8.55 СВАДЬБА ЛУЧШЕГО ДРУГА. 12+
11.05, **20.00**, **20.25** СЕНЯ-ФЕДЯ. 16+
20.45 Русский ниндзя. 16+
23.05 Суперлига. 16+
0.50 Купите это немедленно!. 16+
1.50 «Кино в деталях» с Федором Бондарчуком. 18+
2.50 ТУПОЙ И ЕЩЕ ТУПЕЕ ТУПОГО. КОГДА ГАРРИ ВСТРЕТИЛ ЛЛОЙДА. 16+

4.10 6 кадров. 16+

6.20 Мультфильмы. 6+
6.50 Ералаш. 0+

РЕН ТВ

6.00 «Территория заблуждений» с Игорем Прокопенко. 16+
7.00 Документальный проект. 16+
8.00 С бодрым утром! 16+
9.30, **13.30**, **17.30**, **20.30**, **0.00** Новости. 16+
10.00 Засекреченные списки. 16+
12.00 «Как устроен мир» с Тимофеем Баженовым. 16+
13.00, **17.00**, **20.00** Информационная программа 112. 16+
14.00 «Загадки человечества» с Олегом Шишкиным. 16+
15.00 Невероятно интересные истории. 16+
16.00 Документальный спецпроект. 16+
18.00 Тайны Чапман. 16+
19.00 Самые шокирующие гипотезы. 16+
21.00 СКОРОСТЬ. 16+
23.15 Водить по-русски. 16+
0.25 Неизвестная история. 16+
1.30 СКОРОСТЬ-2: КОНТРОЛЬ НАД КРУИЗОМ. 16+
3.40 КОНТРАБАНДА. 16+
5.20 «Территория заблуждений» с Игорем Прокопенко. 16+

КУЛЬТУРА

7.30, **8.00**, **8.30**, **11.00**, **16.00**, **20.30**, **0.40** Новости культуры.
7.35 Пешком...
8.05 Невский ковчег. Теория невозможного.
8.35 Возрождение дирижабля.
9.20 АКАДЕМИК ИВАН ПАВЛОВ.
11.15 Наблюдатель.
12.10, **1.00** XX век.
13.20 Настоящее - прошедшее. Поиски и находки.
13.50 Линия жизни.
14.45 Великие мифы. Илиада.
15.10 Монологи кинорежиссера.
16.05 Новости. Подробно. АРТ.
16.20 Агора.
17.25 Александр Невский. За Веру и Отечество.
18.20, **3.00** Сергей Доренский и ученики. Л. Бетховен. Сонаты №14 и №8. Ф. Шопен. Мазурки.
19.05, **2.10** Величайшие изобретения человечества.
20.00 Монолог актрисы. Майя Тупикова.
20.45 Главная роль.
21.05 Спокойной ночи, малыши!
21.20 Добро пожаловать, или Посторонним вход воспрещен. Без сюрпризов не можете?!
22.00 Торжественное закрытие XXII Международного телевизионного конкурса юных музыкантов «Щелкунчик». Прямая трансляция из КЗЧ.
0.10 Муза мести и печали.

ТНВ

7.00, **8.10**, **3.00** Манзара. 6+
8.00, **19.30** Новости Татарстана (на тат. яз.). 12+
9.00, **15.30**, **20.00** Новости Татарстана. 12+
9.10 Утренняя программа «Здравствуйте!» 12+
10.00, **15.45**, **23.40** БЫЛ СЛУЧАЙ... . 12+
10.35 Интеллектуальная игра. 0+
11.00, **1.00** ОРЛОВА И АЛЕКСАНДРОВ. 16+
12.00 Закон. Парламент. Общество (на тат. яз.). 12+
12.30 Татары (на тат. яз.). 12+
13.00, **0.10** ПОЛНОЛУНИЕ. 12+
14.00 Семь дней. 12+
15.00 Закон. Парламент. Общество. 12+
16.15 «Шаян ТВ» представляет программы для детей. 0+
17.00 Литературное наследие (на тат. яз.). 6+
17.30 Точка опоры (на тат. яз.). 16+
18.30 Трибуна Нового Века. 12+
20.30 Хоккей. Чемпионат КХЛ. «Ак Барс» - «Барыс» (Нур-Султан). Прямая трансляция. 6+
23.00 Реальная экономика. 12+
23.30 Вызов 112. 16+
1.50 Соотечественники. 12+
2.15 Черное озеро. 16+
2.45 Память сердца. 12+

5 КАНАЛ

6.00 Известия. 16+
6.30 ОХОТА НА ВЕРВОЛЬФА. 16+
10.00 Известия. 16+
10.25 МОРСКИЕ ДЬЯВОЛЫ-2. 16+
11.20 МОРСКИЕ ДЬЯВОЛЫ-2. 16+
12.15 МОРСКИЕ ДЬЯВОЛЫ-2. 16+
13.15 МОРСКИЕ ДЬЯВОЛЫ-2. 16+
14.00 Известия. 16+
14.25 МОРСКИЕ ДЬЯВОЛЫ-2. 16+
18.30 Известия. 16+
18.45 УСЛОВНЫЙ МЕНТ-3. 16+
20.25 СЛЕД. 16+
0.10 ВЕЛИКОЛЕПНАЯ ПЯТЕРКА-4. 16+
1.00 Известия. Итоговый выпуск. 16+
1.30 Чудо света. Связь времен. 0+
1.45 СЛЕД. 16+
2.35 ПРОКУРОРСКАЯ ПРОВЕРКА. 16+
4.25 Известия. 16+
4.35 ДЕТЕКТИВЫ. 16+

МИР

6.00 БАЛАБОЛ. 16+
6.55 БЕРЕГИТЕ МУЖЧИН. 6+
7.45 Наше кино. История большой любви. 12+
8.10, **11.20** БОЛЬШАЯ ПЕРЕМЕНА. 0+
11.00, **14.00**, **17.00**, **20.00**, **5.00** Новости.
11.10 Белорусский стандарт. 12+
14.20 Дела судебные. Деньги верните! 16+
15.10, **17.20**, **19.05** Дела судебные. Битва за будущее. 16+
16.05 Дела судебные. Новые истории. 16+
18.15 Мировое соглашение. 16+
20.25 Игра в кино. 12+
21.10 Слабое звено. 12+
22.05 Назад в будущее. 16+
22.55 ВТОРОЕ ЗРЕНИЕ. 12+
2.00 ГОРЯЧИЙ СНЕГ. 12+
3.45 Вместе.
4.45 Мир. Мнение. 12+
5.15 Евразия. Регионы. 12+
5.25 Специальный репортаж. 12+

ТВ-3

7.00 Мультфильмы. 0+
10.30, **11.05**, **11.40**, **12.15**, **18.25**, **19.00**, **20.30**, **21.00** СЛЕПАЯ. 16+
12.50, **13.25**, **14.00**, **14.35**, **16.45**, **17.20**, **17.55** Гадалка. 16+
15.10 УИДЖИ. 16+
15.40 Мистические истории. 16+
19.30, **20.00** Старец. Док. фильм. 16+
21.30, **22.15**, **23.10** СВЕРХЪЕСТЕСТВЕННОЕ. 16+
0.00 ПОГОНЯ. 16+
2.15 ОСОБЬ-3. 18+
4.00 Колдуны мира. Док. фильм. 16+
5.00 Городские легенды. Док. фильм. 16+
5.45, **6.30** Тайные знаки. Док. фильм. 16+

ЗВЕЗДА

6.20 Диверсанты. Док. фильм. 16+
8.00 Сегодня утром. 12+
10.00, **14.00**, **19.00**, **22.15** Новости дня. 16+
10.20, **2.30** ШУМНЫЙ ДЕНЬ. 12+
12.20, **22.25** Открытый эфир. 12+
14.25, **15.05**, **4.35** БЕЛЫЕ ВОЛКИ. 16+
15.00 Военные новости. 16+
19.30 Специальный репортаж. 16+
19.50 Наука и война. Док. фильм. 16+
20.40 «Скрытые угрозы» с Николаем Чиндяйкиным. 16+
21.25 Загадки века. Док. фильм. 12+
0.05 «Между тем» с Наталией Метлиной. 12+
0.40 ВОЕННО-ПОЛЕВОЙ РОМАН. 16+
4.05 Раздвигая льды. Док. фильм. 12+

ДОМАШНИЙ

7.30, **7.10** 6 кадров. 16+
7.50, **2.00** Реальная мистика. Док. фильм. 16+
8.50, **5.30** По делам несовершеннолетних. 16+
9.55, **4.40** Давай разведемся! 16+
11.00, **3.00** Тест на отцовство. 16+
13.15, **18.55** Понять. Простить. Док. фильм. 16+
14.20, **16.30** Порча. Док. фильм. 16+
14.50, **17.40** Знахарка. Док. фильм. 16+
15.25 Верну любимого. Док. фильм. 16+
20.00 НА ТВОЕЙ СТОРОНЕ. 16+
0.00 ДЫШИ СО МНОЙ. СЧАСТЬЕ ВЗАЙМЫ. 16+
6.20 Из России с любовью. Док. фильм. 16+

СПАС

6.00, **1.55** День патриарха. 0+
6.10 ДВА ФЕДОРА. 0+
8.00 Утро на «Спасе». 0+
11.00 Божественная литургия. 0+
13.45, **14.20**, **14.55**, **15.30** Щит и нимб. Док. фильм. 0+
16.05 АЛЕКСАНДР НЕВСКИЙ. 6+
18.20, **18.55** Двенадцать. 12+
19.25 ГОРЯЧИЙ СНЕГ. 6+
21.30, **3.30** Вечер на «Спасе». 0+
23.45 Александро-Невская Лавра. Новое дыхание. Док. фильм. 0+
1.00 Прямая линия жизни. 16+
2.10 Александр Невский. Между Востоком и Западом. Док. фильм. 0+
3.05 Александр Невский - святой защитник Земли Русской. Док. фильм. 0+
5.35 Мультфильмы. 0+
5.45 «Тайны сказок» с Анной Ковальчук. 0+

УЛПРАВДА ТВ

0.02, **15.02** ТАКАЯ РАБОТА. 16+
1.00, **4.00**, **14.00** Итоги недели.
2.00 Передача производства «УлПравда ТВ». 16+
2.30, **16.00** Мультфильмы. 6+
5.00 ЯРМАРКА ТЩЕСЛАВИЯ. 16+
6.00 Доброе утро, Ульяновск! 16+
9.00, **23.30** Врачи-герои. Док. фильм. 12+
9.30 Животный мир Командорского архипелага. Док. фильм. 12+
10.15, **11.40**, **19.00** Симбирская кругосветка. 12+
10.30 Балтийский угорь с овощами. Док. фильм. 12+
11.00 Русские цари. Док. фильм. 0+
12.00 Киношоу. 12+
16.30 Детская передача «Зоомалыши». 6+
17.00 Город в ритме. 16+
17.30 СЕКРЕТАРША. 16+
18.30, **20.30**, **23.00** Итоги дня (с субтитрами). 16+
19.30 ОРЛОВА И АЛЕКСАНДРОВ. 16+
21.00 КЛУБ ЛЮБИТЕЛЕЙ КНИГ И ПИРОГОВ ИЗ КАРТОФЕЛЬНЫХ ОЧИСТКОВ. 12+

ОТР

7.00, **18.00** Будущее сегодня. Док. фильм. 16+
7.25, **18.30** В поисках утраченного искусства. 16+
7.55, **16.15**, **1.45** Среда обитания. 12+
8.15, **16.35** Календарь. 12+
9.00 ОТРажение-1.
11.00, **14.00**, **16.00**, **20.00** Новости.
11.10 КОРОЛЬ ГОВОРИТ! 16+
13.00 ОТРажение-2.
17.20, **23.50**, **5.50** Прав!Да? 12+
19.00 ОТРажение-3.

22.00 КУКА. 12+

0.30 За дело! 12+
1.10 Золотое Кольцо - в поисках настоящей России. Док. фильм. 12+
2.10 ОТРажение-3. 12+
4.30 Потомки. 12+
4.55 «Домашние животные» с Григорием Маневым. 12+
5.25 Книжные аллеи. Адреса и строки. Док. фильм. 6+
6.30 Активная среда. 12+

ТВЦ

7.00 Настроение.
9.10 ДОБРОВОЛЬЦЫ. 0+
11.10 Леонид Быков. Последний дубль. Док. фильм. 12+
11.55 Городское собрание. 12+
12.30 События.
12.50 КОЛОМБО. 12+
14.40 Мой герой. 12+
15.30 События.
15.55 Город новостей.
16.10 ЖЕНСКАЯ ВЕРСИЯ. ЛОВЦЫ ДУШ. 12+
18.10 НЕКРАСИВАЯ ПОДРУЖКА. 12+
18.50 События.
19.15 НЕКРАСИВАЯ ПОДРУЖКА. 12+
23.00 События.
23.35 Специальный репортаж. 16+
0.05 Знак качества. 16+
1.00 События. 25-й час.
1.35 Петровка, 38. 16+
1.55 Ворошилов против Тухачевского. Маршал на заклание. Док. фильм. 12+
2.35 Звездный суд. Док. фильм. 16+
3.15 Зачем Сталин создал Израиль. Док. фильм. 12+
3.55 ЖЕНСКАЯ ВЕРСИЯ. ЛОВЦЫ ДУШ. 12+
5.25 Петровка, 38. 16+
5.40 Док. фильм. Док. фильм. 12+
6.20 Мой герой. 12+

МАТЧ!

7.00 Профессиональный бокс.
8.30, **10.00**, **13.35**, **16.40**, **19.25** Новости.
8.35, **22.50** Все на «Матч!»
10.05, **13.40** Специальный репортаж. 12+
10.25 Футбол. Тинькофф Российская Премьер-лига. Обзор тура. 0+
11.25 Зимние виды спорта. Обзор. 0+
12.35 Есть тема!
14.00 Профессиональный бокс. 16+
15.00, **16.45** ОПАСНЫЙ БАНГКОК. 16+
17.05 СЧАСТЛИВОЕ ЧИСЛО СЛЕВИНА. 16+
19.30 Громко. 12+
20.25 Хоккей. «Динамо» (Москва) - ЦСКА. КХЛ. Прямая трансляция.
23.40 Есть тема! 12+
0.05 Тотальный футбол. 12+
0.40 В ЛУЧАХ СЛАВЫ. 12+
3.00 Баскетбол. «Зенит» (Санкт-Петербург) - «Енисей» (Красноярский край). Единая лига ВТБ. 0+
4.55 Новости. 0+
5.00 Керлинг. Россия - Дания. Олимпийский квалификационный турнир. Смешанные пары. Трансляция из Нидерландов. 0+
5.30 Санный спорт. Кубок мира. Трансляция из Сочи. 0+
6.10 Громко. 12+

ТНТ

8.00, **8.30**, **8.55**, **9.25** ТНТ. Gold. 16+
10.00 Новые танцы. 16+
12.00, **12.30**, **13.00**, **13.30**, **17.00**, **17.30**, **18.00**, **18.30** САШАТАНЯ. 16+

14.00, 14.30, 15.00, 15.30, 16.00, 16.30
УНИВЕР. НОВАЯ ОБЩАГА. 16+

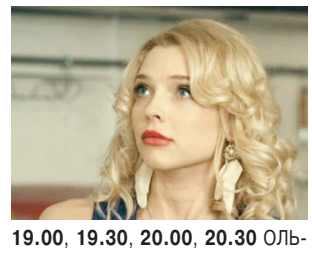

19.00, **19.30**, **20.00**, **20.30** ОЛЬГА. 16+
21.00 УНИВЕР. 10 ЛЕТ СПУСТЯ. 16+
22.00 Где логика? 16+
23.00 Stand up. 16+
0.00 КРЕПИСЬ! 18+
2.10 Такое кино! 16+
2.35, **3.25** Импровизация. 16+
4.15 Comedy Баттл. Последний сезон. 16+
5.05, **5.55**, **6.45** Открытый микрофон. 16+
7.35 ТНТ. Best. 16+

TV-программа предоставлена АО «Сервис-ТВ». В программе возможны изменения по не зависящим от редакции причинам. Источники фото: kino-teatr.ru, kinopoisk.ru

ВТОРНИК / 7 ДЕКАБРЯ

ПЕРВЫЙ КАНАЛ

5.00 Телеканал «Доброе утро».
9.00 Новости.
9.15 Телеканал «Доброе утро».
9.50 Жить здорово! 16+
10.55 Модный приговор. 6+
12.00 Новости.
12.10 Время покажет. 16+
15.00 Новости.
15.15 Давай поженимся! 16+
16.00 Мужское / Женское. 16+
17.00 «Время покажет» с Артемом Шейниным. 16+
18.00 Вечерние новости.
18.40 На самом деле. 16+
19.45 Пусть говорят. 16+
21.00 Время.

21.30 ВЕРТИНСКИЙ. 16+

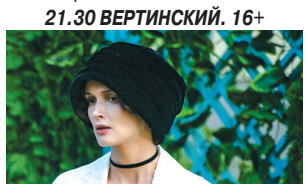

22.45 Премьера сезона. Док-ток. 16+
23.40 Вечерний Ургант. 16+
0.20 Михаил Пиотровский. Хранитель. Док. фильм. 12+
1.25 Время покажет. 16+
3.00 Новости.
3.05 Время покажет. 16+

РОССИЯ

5.00 Утро России.
***5.07**, **5.35**, **6.07**, **6.35**, **7.07**, **7.35**, **8.07**, **8.35**, **9.00**, **14.30**, **21.05** Вести-Ульяновск.
***9.34** Утро России. Ульяновск.
9.55 О самом главном. 12+
11.00 Вести.
11.30 «Судьба человека» с Борисом Корчевниковым. 12+
12.40 60 минут. 12+
14.00 Вести.

14.55 КУЛАГИНЫ. 16+

17.00 Вести.
17.15 Андрей Малахов. Прямой эфир. 16+
18.40 60 минут. 12+
20.00 Вести.
21.20 КЛЮЧ ОТ ВСЕХ ДВЕРЕЙ. 12+
23.35 Вечер с Владимиром Соловьевым. 12+
2.20 В ЗОНЕ РИСКА. 16+
4.00 ЛИЧНОЕ ДЕЛО. 16+

НТВ

5.55 МУХТАР. НОВЫЙ СЛЕД. 16+
7.30 Утро. Самое лучшее. 16+
9.00 Сегодня.
9.25 МОРСКИЕ ДЬЯВОЛЫ. СЕВЕРНЫЕ РУБЕЖИ. 16+
11.00 Сегодня.
11.25 МОРСКИЕ ДЬЯВОЛЫ. СЕВЕРНЫЕ РУБЕЖИ. 16+
14.00 Сегодня.
14.25 Чрезвычайное происшествие.
15.00 Место встречи.
17.00 Сегодня.
17.45 За гранью. 16+
18.50 ДНК. 16+
20.00 Сегодня.
21.00 ГОРЯЧАЯ ТОЧКА. 16+
0.15 Сегодня.
0.35 Поздняков. 16+
0.50 Основано на реальных событиях. 16+

2.40 АГЕНТСТВО СКРЫТЫХ КАМЕР. 16+

3.10 ЮРИСТЫ. 16+

СТС

7.00 Ералаш. 0+

7.05 Три кота. 0+
7.15 Босс-молокосос. Снова в деле. 6+
8.00 Том и Джерри. 0+
9.00, **19.30**, **20.00**, **20.30** СЕНЯ-ФЕДЯ. 16+
10.00, **15.00** Эксперименты. 12+
10.10, **15.35** «Уральские пельмени». 16+
10.45, **3.45** ГЕРОЙ СУПЕРМАРКЕТА. 12+
12.40 ХРОНИКИ РИДДИКА. 12+
15.40 ГОСТИ ИЗ ПРОШЛОГО. 16+
21.00, **22.05** Полный блэкаут. 16+
23.20 ДАМБО. 6+
1.35 РОБОТ ПО ИМЕНИ ЧАППИ. 18+
5.05 6 кадров. 16+
6.20 Мультфильмы. 6+
6.50 Ералаш. 0+

РЕН ТВ

6.00 «Территория заблуждений» с Игорем Прокопенко. 16+
7.00 Документальный проект. 16+
8.00 С бодрым утром! 16+
9.30, **13.30**, **17.30**, **20.30**, **0.00** Новости. 16+
10.00 Засекреченные списки. 16+
12.00 «Как устроен мир» с Тимофеем Баженовым. 16+
13.00, **17.00**, **20.00** Информационная программа 112. 16+
14.00 «Загадки человечества» с Олегом Шишкиным. 16+
15.00 Невероятно интересные истории. 16+
16.00 Засекреченные списки. 16+
18.00 Тайны Чапман. 16+
19.00 Самые шокирующие гипотезы. 16+
21.00 ВОЗМЕЩЕНИЕ УЩЕРБА. 16+
23.05 Водить по-русски. 16+
0.25 Знаете ли вы, что? 16+
1.30 ИЛЛЮЗИЯ ПОЛЕТА. 16+
3.15 КАСКАДЕРЫ. 16+
4.35 ПОРОСЕНОК БЭЙБ. 6+

КУЛЬТУРА

7.30, **8.00**, **8.30**, **11.00**, **16.00**, **20.30**, **0.40** Новости культуры.
7.35 Пешком...
8.05, **21.05** Правила жизни.
8.35, **19.05**, **1.55** Величайшие изобретения человечества.
9.25 АЛЕКСАНДР ПОПОВ.
11.15 Наблюдатель.
12.10, **1.00** XX век.
13.05 Забытое ремесло.
13.20, **0.10** Муза мести и печали.
13.55 Борис и Ольга из города Солнца.
14.40 Великие мифы. Илиада.
15.05, **23.15** ИМЯ РОЗЫ.
16.05 Новости. Подробно. Книги.
16.20 Эрмитаж.
16.50 Сати. Нескучная классика...
17.35 Люди. Роли. Жизнь.
18.05 Первые в мире.
18.20, **2.45** Сергей Доренский и ученики. Николай Луганский. Ф. Шопен. Концерт №2 для фортепиано с оркестром.
20.00 Монолог актрисы. Майя Тупикова.
20.45 Главная роль.
21.30 Спокойной ночи, малыши!
21.45 Искусственный отбор.
22.30 Белая студия.
3.30 Роман в камне.

ТНВ

7.00, **8.10**, **3.00** Манзара. 6+
8.00, **19.30**, **21.30** Новости Татарстана (на тат. яз.). 12+
9.00, **15.30**, **20.30**, **22.30** Новости Татарстана. 12+
9.10 Утренняя программа «Здравствуйте!» 12+
10.00, **15.45**, **18.30**, **23.00** БЫЛ СЛУЧАЙ... 12+
10.35 Интеллектуальная игра. 0+
11.00 ОРЛОВА И АЛЕКСАНДРОВ. 16+
12.00 Фолиант в столетнем переплете. 12+
12.30, **17.30** Татары (на тат. яз.). 12+
13.00, **23.40** ПОЛНОЛУНИЕ. 12+
14.00 Родная земля (на тат. яз.). 12+
14.30 Путник (на тат. яз.). 6+
15.00 Путь. 12+
15.15, **2.50** Не от мира сего... 12+
16.15 «Шаян ТВ» представляет передачи для детей. 0+
17.00 Соотечественники (на тат. яз.). 12+
18.00 Ретроконцерт. 6+
19.00 Там, где кипит жизнь (на тат. яз.). 12+
20.00 Точка опоры (на тат. яз.). 16+
21.00, **23.30** Вызов 112. 16+
21.15 Гостинчик для малышей. 0+
22.00 Черное озеро. 16+
0.30 ОРЛОВА И АЛЕКСАНДРОВ . 16+
1.20 Видеоспорт. 12+
1.45 Соотечественники. 12+
2.00 Соотечественники. 12+

5 КАНАЛ

6.00 Известия. 16+
6.40 МОРСКИЕ ДЬЯВОЛЫ-2. 16+
10.00 Известия. 16+
10.25 МОРСКИЕ ДЬЯВОЛЫ-2. 16+
14.00 Известия. 16+
14.25 МОРСКИЕ ДЬЯВОЛЫ-2. 16+
14.30 МОРСКИЕ ДЬЯВОЛЫ-3. 16+
18.30 Известия. 16+
18.45 УСЛОВНЫЙ МЕНТ-3. 16+
20.25 СЛЕД. 16+
0.10 ВЕЛИКОЛЕПНАЯ ПЯТЕРКА-4. 16+
1.00 Известия. Итоговый выпуск. 16+
1.30 СЛЕД. 16+
2.15 ПРОКУРОРСКАЯ ПРОВЕРКА. 16+
4.15 Известия. 16+
4.25 ДЕТЕКТИВЫ. 16+
4.55 ДЕТЕКТИВЫ. 16+
5.30 ДЕТЕКТИВЫ. 16+

МИР

6.00, **11.10**, **5.50** БАЛАБОЛ. 16+
11.00, **14.00**, **17.00**, **20.00**, **5.00** Новости.
14.15 Дела судебные. Деньги верните! 16+
15.10, **17.20**, **19.05** Дела судебные. Битва за будущее. 16+
16.05 Дела судебные. Новые истории. 16+
18.15 Мировое соглашение. 16+
20.25 Игра в кино. 12+
21.10 Слабое звено. 12+
22.05 Назад в будущее. 16+
22.55 ВТОРОЕ ЗРЕНИЕ. 16+
2.00 ЗЕМЛЕТРЯСЕНИЕ. 16+
3.45 Спитак: Боль земли. Док. фильм. 12+
4.15, **5.15** Мир. Мнение. 12+
4.30 Специальный репортаж. 12+
4.40 Сделано в Евразии. 12+
4.50 Наши иностранцы. 12+

ТВ-3

7.00 Мультфильмы. 0+
10.30, **11.05**, **11.40**, **12.15**, **18.25**, **19.00**, **20.30**, **21.00** СЛЕПАЯ. 16+
12.50, **13.25**, **14.00**, **14.35**, **16.45**, **17.20**, **17.55** Гадалка. 16+
15.10 УИДЖИ. 16+
15.40 Мистические истории. 16+
19.30,
20.00 Старец. Док. фильм. 16+
21.30 СВЕРХЪЕСТЕСТВЕННОЕ. 16+
22.15 СВЕРХЪЕСТЕСТВЕННОЕ. 16+
23.10 СВЕРХЪЕСТЕСТВЕННОЕ. 16+
0.00 СУДНЫЙ ДЕНЬ. 18+
2.15 12 ОБЕЗЬЯН. 16+
4.15 ДОКТОР ХЭРРОУ. 16+
5.15 ДОКТОР ХЭРРОУ. 16+
6.00 ДОКТОР ХЭРРОУ. 16+

ЗВЕЗДА

6.10, **14.25**, **15.05**, **4.35** БЕЛЫЕ ВОЛКИ. 16+
8.00 Сегодня утром. 12+
10.00, **14.00**, **19.00**, **22.15** Новости дня. 16+
10.20, **19.30** Специальный репортаж. 16+
10.40, **2.35** СЕМЬ СТАРИКОВ И ОДНА ДЕВУШКА. 12+
12.20, **22.25** Открытый эфир. 12+
15.00 Военные новости. 16+
19.50 Наука и война. Док. фильм. 16+
20.40 «Легенды армии» с Александром Маршалом. 12+
21.25 Улика из прошлого. Док. фильм. 16+
0.05 «Между тем» с Наталией Метлиной. 12+
0.40 БУДУ ПОМНИТЬ. 16+
3.55 Военный врач Иван Косачев. Две пустыни: огонь и лед. Док. фильм. 16+

ДОМАШНИЙ

7.30 6 кадров. 16+
7.45, **2.00** Реальная мистика. Док. фильм. 16+
8.50, **5.35** По делам несовершеннолетних. 16+
9.55, **4.45** Давай разведемся! 16+
11.00, **3.05** Тест на отцовство. 16+
13.15, **18.55** Понять. Простить. Док. фильм. 16+
14.20, **16.30** Порча. Док. фильм. 16+
14.50, **17.40** Знахарка. Док. фильм. 16+
15.25 Верну любимого. Док. фильм. 16+
20.00 НА ТВОЕЙ СТОРОНЕ. 16+
0.00 ДЫШИ СО МНОЙ. СЧАСТЬЕ ВЗАЙМЫ. 16+
6.25 Из России с любовью. Док. фильм. 16+
7.15 6 кадров. 16+

СПАС

6.00, **1.40** День патриарха. 0+
6.10, **15.00**, **15.30** Монастырская кухня. 0+
6.40 АЛЕКСАНДР НЕВСКИЙ. 6+
9.00 Утро на «Спасе». 0+
12.00 Расскажи мне о Боге. 6+
12.30 Украина, которую мы любим. 12+
13.00 Физики и клирики. 0+
13.30 В поисках Бога. 6+
14.00, **23.45** Прямая линия. Ответ священника. 12+
16.00 Старцы. Док. фильм. 0+
16.35 Его звали Дед. 16+
17.20 ГОРЯЧИЙ СНЕГ. 6+
19.30 БЕЛОРУССКИЙ ВОКЗАЛ. 0+
21.30, **3.30** Вечер на «Спасе». 0+
0.45 Служба спасения семьи. 16+
1.55 Профессор Осипов. 0+
2.40 «Парсуна» с Владимиром Легойдой. 6+
5.35 Мультфильмы. 0+
5.45 «Тайны сказок» с Анной Ковальчук. 0+

УЛПРАВДА ТВ

0.02, **15.02** ТАКАЯ РАБОТА. 16+
1.00, **3.30**, **5.30**, **11.30**, **18.30**, **20.30**, **23.00** Итоги дня (с субтитрами). 16+

1.30, 12.00 КЛУБ ЛЮБИТЕЛЕЙ КНИГ И ПИРОГОВ ИЗ КАРТОФЕЛЬНЫХ ОЧИСТКОВ.

4.00, **17.00** Город в ритме. 16+
4.30, **14.30** Симбирская кругосветка. 12+
5.00, **16.00** Мультфильмы. 6+
6.00 Доброе утро, Ульяновск! 16+
9.00, **23.30** Врачи-герои. Док. фильм. 12+
9.30, **17.30** СЕКРЕТАРША. 16+
10.30, **19.30** ОРЛОВА И АЛЕКСАНДРОВ. 16+
14.00 Передача производства «УлПравда ТВ». 16+
16.30 Детская передача «Зоомалыши». 6+
19.00 Литературная гостиная. 16+
21.00 НЕВИДИМЫЙ ГОСТЬ. 16+

ОТР

7.00, **18.00** Будущее сегодня. Док. фильм. 16+
7.25, **18.30** В поисках утраченного искусства. 16+
7.55, **16.15**, **1.45** Среда обитания. 12+
8.15, **16.35** Календарь. 12+
9.00 ОТРажение-1.
11.00, **14.00**, **16.00**, **20.00** Новости.

11.10 КУКА. 12+

13.00 ОТРажение-2.
17.20, **23.50**, **5.50** Прав!Да? 12+
19.00 ОТРажение-3.
22.00 ЗЕМЛЕТРЯСЕНИЕ. 16+
0.30 Гамбургский счет. 12+
1.00 Золотое Кольцо - в поисках настоящей России. Док. фильм. 12+
2.10 ОТРажение-3. 12+
4.30 Потомки. 12+
4.55 «Домашние животные» с Григорием Маневым. 12+
5.25 Книжные аллеи. Адреса и строки. Док. фильм. 6+
6.30 Вспомнить все. 12+

ТВЦ

7.00 Настроение.
9.10 Доктор И... 16+
9.40 ИМЕНИНЫ. 12+
11.45 Виктор Проскурин. Бей первым! 12+
12.30 События.
12.50 КОЛОМБО. 12+
14.40 Мой герой. 12+
15.30 События.
15.50 Город новостей.
16.05 ЖЕНСКАЯ ВЕРСИЯ. ТАКСИ ЗЕЛЕНЫЙ ОГОНЕК. 12+
17.55 Прощание. 16+
18.50 События.
19.10 НЕКРАСИВАЯ ПОДРУЖКА. ЧЕРНЫЙ КОТ. 12+
21.00 НЕКРАСИВАЯ ПОДРУЖКА. ДЕЛО О ЧЕТЫРЕХ БЛОНДИНКАХ. 12+
23.00 События.
23.35 Закон и порядок. 16+
0.10 Татьяна Лаврова. Вулкан страстей. Док. фильм. 16+
1.00 События. 25-й час.
1.35 Петровка, 38. 16+
1.55 Анна Герман. Страх нищеты. Док. фильм. 16+
2.35 90-е. Бандитское кино. 16+
3.15 Бомба для Гитлера. 12+
3.55 ЖЕНСКАЯ ВЕРСИЯ. ТАКСИ ЗЕЛЕНЫЙ ОГОНЕК. 12+
5.25 Петровка, 38. 16+
5.40 Док. фильм. 12+
6.20 Мой герой. 12+

МАТЧ!

7.00, **10.05**, **13.35**, **16.40**, **19.25** Новости.
7.05, **20.35**, **2.00** Все на «Матч!»
10.10, **13.40** Специальный репортаж. 12+
10.30 ОПАСНЫЙ БАНГКОК. 16+
12.35 Есть тема!
14.00 МатчБол.
14.30 КУЛАК ЛЕГЕНДЫ. 16+
16.10, **16.45** РОЖДЕННЫЙ ЗАЩИЩАТЬ. 16+
18.10, **19.30** ТЮРЯГА. 16+
21.30 Футбол. «Лейпциг» (Германия) - «Манчестер Сити» (Англия). Лига чемпионов. Прямая трансляция.
23.45 Футбол. «Реал» (Мадрид, Испания) - «Интер» (Италия). Лига чемпионов. Прямая трансляция.
3.00 Футбол. «Милан» (Италия) - «Ливерпуль» (Англия). Лига чемпионов. 0+
4.55 Новости. 0+
5.00 Керлинг. Россия - Австралия. Олимпийский квалификационный турнир. Смешанные пары. Трансляция из Нидерландов. 0+
5.30 Гандбол. Россия - Сербия. Чемпионат мира. Женщины. Трансляция из Испании. 0+

ТНТ

8.00, **8.30**, **8.55** ТНТ. Gold. 16+
9.25 Бузова на кухне. 16+
10.00 Новые танцы. 16+
12.00, **12.30**, **13.00**, **13.30**, **17.00**, **17.30**, **18.00**, **18.30** САШАТАНЯ. 16+
14.00, **14.30**, **15.00**, **15.30**, **16.00**, **16.30** УНИВЕР. НОВАЯ ОБЩАГА. 16+

19.00, 19.30 ОЛЬГА. 16+

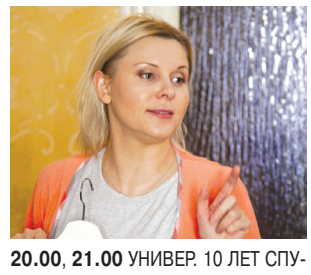

20.00, **21.00** УНИВЕР. 10 ЛЕТ СПУСТЯ. 16+
22.00 Импровизация. Дайджест. 16+
23.00 Женский стендап. 16+
0.00 СОВМЕСТНАЯ ПОЕЗДКА. 18+
2.05, **3.00** Импровизация. 16+
3.50 Comedy Баттл. Последний сезон. 16+
4.45 Открытый микрофон. 16+
5.30 Открытый микрофон. 16+
6.20 Открытый микрофон. 16+
7.10 ТНТ. Best. 16+
7.35 ТНТ. Best. 16+

СРЕДА / 8 ДЕКАБРЯ

TV-программа предоставлена АО «Сервис-ТВ». В программе возможны изменения по не зависящим от редакции причинам. Источники фото: kino-teatr.ru, kinopoisk.ru

ПЕРВЫЙ КАНАЛ

5.00 Телеканал «Доброе утро».
9.00 Новости.
9.15 Телеканал «Доброе утро».
9.50 Жить здорово! 16+
10.55 Модный приговор. 6+
12.00 Новости.
12.10 Время покажет. 16+
15.00 Новости.
15.15 Давай поженимся! 16+
16.00 Мужское / Женское. 16+
17.00 «Время покажет» с Артемом Шейниным. 16+
18.00 Вечерние новости.
18.40 На самом деле. 16+
19.45 Пусть говорят. 16+
21.00 Время.
21.30 ВЕРТИНСКИЙ. 16+

23.00 Премьера сезона. Док-ток. 16+
23.55 Вечерний Ургант. 16+
0.35 Фрейндлих. Алиса в стране лицедеев. Док. фильм. 12+
1.45 Время покажет. 16+
3.00 Новости.
3.05 Время покажет. 16+

РОССИЯ

5.00 Утро России.
*__5.07__, **5.35**, **6.07**, **6.35**, **7.07**, **7.35**, **8.07**, **8.35**, **9.00**, **14.30**, **21.05** Вести-Ульяновск.
*__9.34__ Утро России. Ульяновск.
9.55 О самом главном. 12+
11.00 Вести.
11.30 «Судьба человека» с Борисом Корчевниковым. 12+
12.40 60 минут. 12+
14.00 Вести.
14.55 КУЛАГИНЫ. 16+
17.00 Вести.
17.15 Андрей Малахов. Прямой эфир. 16+
18.40 60 минут. 12+
20.00 Вести.
21.20 КЛЮЧ ОТ ВСЕХ ДВЕРЕЙ. 12+

23.35 Вечер с Владимиром Соловьевым. 12+
2.20 В ЗОНЕ РИСКА. 16+
4.00 ЛИЧНОЕ ДЕЛО. 16+

НТВ

5.55 МУХТАР. НОВЫЙ СЛЕД. 16+

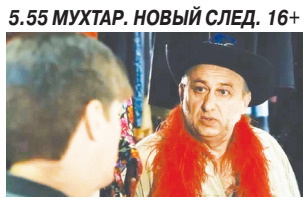

7.30 Утро. Самое лучшее. 16+
9.00 Сегодня.
9.25 МОРСКИЕ ДЬЯВОЛЫ. СЕВЕРНЫЕ РУБЕЖИ. 16+
11.00 Сегодня.
11.25 МОРСКИЕ ДЬЯВОЛЫ. СЕВЕРНЫЕ РУБЕЖИ. 16+
14.00 Сегодня.
14.25 Чрезвычайное происшествие.
15.00 Место встречи.
17.00 Сегодня.
17.45 За гранью. 16+
18.50 ДНК. 16+
20.00 Сегодня.
21.00 ГОРЯЧАЯ ТОЧКА. 16+
0.15 Сегодня.
0.40 Национальная спортивная премия в 2021 году. Торжественная церемония награждения лауреатов. 12+
2.50 Их нравы. 0+
3.10 ЮРИСТЫ. 16+

СТС

7.00 Ералаш. 0+
7.05 Три кота. 0+
7.15 Босс-молокосос. Снова в деле. 6+
8.00 Том и Джерри. 0+
9.00, **19.30**, **20.00**, **20.30** СЕНЯ-ФЕДЯ. 16+
10.00, **15.00** Эксперименты. 12+
10.10, **15.35** «Уральские пельмени». 16+
10.55, **3.35** ТОЛСТЯК ПРОТИВ ВСЕХ. 16+
12.45 ДАМБО. 6+
15.45 ГОСТИ ИЗ ПРОШЛОГО. 16+
21.00 ЧЕРЕПАШКИ-НИНДЗЯ. 16+
23.00 ЧЕРЕПАШКИ-НИНДЗЯ-2. 16+
1.15 ВАН ХЕЛЬСИНГ. 12+
5.05 6 кадров. 16+

6.20 Мультфильмы. 6+
6.50 Ералаш. 0+

РЕН ТВ

6.00 «Территория заблуждений» с Игорем Прокопенко. 16+
7.00 Документальный проект. 16+
8.00 С бодрым утром! 16+
9.30, **13.30**, **17.30**, **20.30**, **0.00** Новости. 16+
10.00 Засекреченные списки. 16+
12.00 «Как устроен мир» с Тимофеем Баженовым. 16+
13.00, **17.00**, **20.00** Информационная программа 112. 16+
14.00 «Загадки человечества» с Олегом Шишкиным. 16+
15.00 Невероятно интересные истории. 16+
16.00 Засекреченные списки. 16+
18.00 Тайны Чапман. 16+
19.00 Самые шокирующие гипотезы. 16+
21.00 ПАРКЕР. 16+
23.20 Смотреть всем! 16+
0.25 «Загадки человечества» с Олегом Шишкиным. 16+
1.30 ТРОЙНАЯ УГРОЗА. 18+
3.15 АПОКАЛИПСИС. 16+
4.20 Тайны Чапман. 16+

КУЛЬТУРА

7.30, **8.00**, **8.30**, **11.00**, **16.00**, **20.30**, **0.40** Новости культуры.
7.35 Пешком...
8.05, **21.05** Правила жизни.
8.35, **19.05**, **1.50** Величайшие изобретения человечества.
9.25 МИЧУРИН.
10.50 Цвет времени.
11.15 Наблюдатель.
12.10, **1.00** XX век.
13.05, **3.40** Забытое ремесло.
13.20, **0.10** Муза мести и печали.
13.55 Искусственный отбор.
14.40 Великие мифы. Илиада.
15.05, **23.15** ИМЯ РОЗЫ.
16.05 Новости. Подробно. Кино.
16.20 Библейский сюжет.
16.50 Белая студия.
17.35 Острова.
18.15 Сергей Доренский и ученики. Андрей Писарев. Сочинения Ф. Листа.
20.00 Монолог актрисы. Майя Тупикова.
20.45 Главная роль.
21.30 Спокойной ночи, малыши!
21.45 Абсолютный слух.
22.30 Власть факта.
2.45 Сергей Доренский и ученики. Андрей Писарев. Сочинения Ф. Листа.

ТНВ

7.00, **8.10**, **3.00** Манзара. 6+
8.00, **19.30**, **21.30** Новости Татарстана (на тат. яз.). 12+
9.00, **15.30**, **20.30**, **22.30** Новости Татарстана. 12+
9.10 Утренняя программа «Здравствуйте!» 12+
10.00, **15.45**, **18.30**, **23.00** БЫЛ СЛУЧАЙ... 12+
10.35 Интеллектуальная игра. 0+
11.00, **0.30** ОРЛОВА И АЛЕКСАНДРОВ. 16+
12.00 Каравай. 6+
12.30, **17.30** Татары (на тат. яз.). 12+
13.00, **23.40** ПОЛНОЛУНИЕ. 12+
14.00 Споемте, друзья! (на тат. яз.). 6+
15.00 Азбука долголетия. 6+
15.15 Если хочешь быть здоровым... 12+
16.15 «Шаян ТВ» представляет передачи для детей. 0+
17.00 Переведи! 6+
18.00 Ретроконцерт. 6+
19.00 Народ мой... (на тат. яз.). 12+
20.00 Точка опоры (на тат. яз.). 16+
21.00, **23.30** Вызов 112. 16+
21.15 Гостинчик для малышей. 0+
22.00 Соотечественники. 12+
1.20 Соотечественники. 12+
1.45 Черное озеро. 16+
2.10 Память сердца. 12+
2.25 Не от мира сего... 12+
2.40 Фолиант в столетнем переплете. 12+

5 КАНАЛ

6.00 Известия. 16+
6.25 МОРСКИЕ ДЬЯВОЛЫ-2. 16+
7.50 МОРСКИЕ ДЬЯВОЛЫ-3. 16+
10.00 Известия. 16+
10.25 МОРСКИЕ ДЬЯВОЛЫ-3. 16+
14.00 Известия. 16+
14.25 МОРСКИЕ ДЬЯВОЛЫ-3. 16+
18.30 Известия. 16+
18.45 УСЛОВНЫЙ МЕНТ-3. 16+
20.25 СЛЕД. 16+
0.10 ВЕЛИКОЛЕПНАЯ ПЯТЕРКА-4. 16+
1.00 Известия. Итоговый выпуск. 16+
1.30 СЛЕД. 16+
2.15 ПРОКУРОРСКАЯ ПРОВЕРКА. 16+
3.20 ПРОКУРОРСКАЯ ПРОВЕРКА. 16+
4.15 Известия. 16+
4.25 ДЕТЕКТИВЫ. 16+

МИР

6.00, **11.10** БАЛАБОЛ. 16+
11.00, **14.00**, **17.00**, **20.00**, **5.00** Новости.
14.20 Дела судебные. Деньги верните! 16+
15.10, **17.20**, **19.05** Дела судебные. Битва за будущее. 16+
16.05 Дела судебные. Новые истории. 16+
18.15 Мировое соглашение. 16+
20.25 Игра в кино. 12+
21.10 Слабое звено. 12+
22.05 Назад в будущее. 16+
22.55 ВТОРОЕ ЗРЕНИЕ. 16+
2.00 Независимость. Миссия выполнима. Док. фильм. 12+
2.45 ОЛИГАРХ. 16+
4.50 Культ личности. 12+
5.15 Мир. Мнение. 12+
5.30 Вместе выгодно. 12+
5.40 Сделано в Евразии. 12+
5.50 Наши иностранцы. 12+

ТВ-3

7.00 Мультфильмы. 0+
10.30, **11.05**, **11.40**, **12.15**, **18.25**, **19.00**, **20.30**, **21.00** СЛЕПАЯ. 16+
12.50, **13.25**, **14.00**, **14.35**, **16.45**, **17.20**, **17.55** Гадалка. 16+
15.10 УИДЖИ. 16+
15.40 Мистические истории. 16+
19.30, **20.00** Старец. Док. фильм. 16+
21.30, **22.15**, **23.10** СВЕРХЪЕСТЕСТВЕННОЕ. 16+
0.00 НЕКРОМАНТ. 16+
2.15 КАСЛ. 12+
3.00 КАСЛ. 12+
3.30 КАСЛ. 12+
4.15 КАСЛ. 12+
5.00 КАСЛ. 12+
5.30 КАСЛ. 12+
6.15 КАСЛ. 12+

ЗВЕЗДА

6.10, **14.25**, **15.05**, **4.35** БЕЛЫЕ ВОЛКИ. 16+
8.00 Сегодня утром. 12+
10.00, **14.00**, **19.00**, **22.15** Новости дня. 16+
10.20, **19.30** Специальный репортаж. 16+
10.40, **2.30** СВЕРСТНИЦЫ. 12+
12.20, **22.25** Открытый эфир. 12+
15.00 Военные новости. 16+
19.50 Наука и война. Док. фильм. 16+
20.40 Главный день. 16+
21.25 Секретные материалы. Док. фильм. 16+
0.05 «Между тем» с Наталией Метлиной. 12+
0.40 СУМКА ИНКАССАТОРА. 12+
3.45 Маресьев: продолжение легенды. Док. фильм. 12+

ДОМАШНИЙ

7.30 6 кадров. 16+
7.45, **2.50** Реальная мистика. Док. фильм. 16+
8.50, **6.15** По делам несовершеннолетних. 16+
9.55, **5.25** Давай разведемся! 16+
11.00, **3.45** Тест на отцовство. 16+
13.15, **18.55** Понять. Простить. Док. фильм. 16+
14.20, **16.30** Порча. Док. фильм. 16+
14.50, **17.40** Знахарка. Док. фильм. 16+
15.25 Верну любимого. Док. фильм. 16+
20.00 НА ТВОЕЙ СТОРОНЕ-2. 16+
23.55 ДЫШИ СО МНОЙ. СЧАСТЬЕ ВЗАЙМЫ. 16+
7.05 Домашняя кухня. 16+

СПАС

6.00, **1.45** День патриарха. 0+
6.10, **5.35** Мультфильмы. 0+
6.30, **7.00**, **15.00**, **15.30** Монастырская кухня. 0+
7.30 НЕИЗВЕСТНЫЙ СОЛДАТ. 0+
9.00 Утро на «Спасе». 0+
12.00 Дорога. 0+
13.10 Святые целители. 0+
13.45 День ангела. Док. фильм. 0+
14.00, **23.45** Прямая линия. Ответ священника. 12+
16.00 Запечатленное. 0+
17.00 Орден Святого Георгия. Путь воина. Док. фильм. 0+
17.30 БЕЛОРУССКИЙ ВОКЗАЛ. 0+
19.30 КОМАНДИР СЧАСТЛИВОЙ «ЩУКИ». 12+
21.30, **3.30** Вечер на «Спасе». 0+
0.45 Во что мы верим. 0+
2.00, **2.30** Двенадцать. 12+
3.00 Щипков. 12+
5.45 «Тайны сказок» с Анной Ковальчук. 0+

УЛПРАВДА ТВ

0.02, **15.02** ТАКАЯ РАБОТА. 16+
1.00, **3.30**, **5.30**, **11.30**, **18.30**, **20.30**, **23.00** Итоги дня (с субтитрами). 16+
1.30, **12.00** НЕВИДИМЫЙ ГОСТЬ. 16+
4.00, **17.00** Город в ритме. 16+
4.30, **14.30** Литературная гостиная. 16+
5.00, **16.00** Мультфильмы. 6+
6.00 Доброе утро, Ульяновск! 16+
9.00, **23.30** Врачи-герои. Док. фильм. 12+
9.30, **17.30** СЕКРЕТАРША. 16+
10.30, 19.30 ОРЛОВА И АЛЕКСАНДРОВ. 16+

14.00 Передача производства «УлПравда ТВ». 16+
16.30 Детская передача «Зоомалыши». 6+
19.00 HeFormat. 16+
21.00 ПРИГОВОР. 12+

ОТР

7.00, **18.00** Будущее сегодня. Док. фильм. 16+
7.25, **18.30** В поисках утраченного искусства. 16+
7.55, **16.15**, **1.45** Среда обитания. 12+
8.15, **16.35** Календарь. 12+
9.00 ОТРажение-1.
11.00, **14.00**, **16.00**, **20.00** Новости.
11.10 ЗЕМЛЕТРЯСЕНИЕ. 16+
13.00 ОТРажение-2.
17.20, **23.50**, **5.50** Прав!Да? 12+
19.00 ОТРажение-3.
22.00 ПОХОРОНИТЕ МЕНЯ ЗА ПЛИНТУСОМ. 16+

0.30 Активная среда. 12+
1.00 Золотое Кольцо - в поисках настоящей России. Док. фильм. 12+
2.10 ОТРажение-3. 12+
4.30 Потомки. 12+
4.55 «Домашние животные» с Григорием Маневым. 12+
5.25 Книжные аллеи. Адреса и строки. Док. фильм. 6+
6.30 Фигура речи. 12+

ТВЦ

7.00 Настроение.
9.15 Доктор И... 16+
9.50 СЕРДЦА ТРЕХ. 12+
12.10 Петровка, 38. 16+
12.30 События.
12.50 КОЛОМБО. 12+
14.40 Мой герой. 12+
15.30 События.
15.50 Город новостей.
16.05 ЖЕНСКАЯ ВЕРСИЯ. КОМСОМОЛЬСКИЙ РОМАН. 12+
17.55 Прощание. 16+
18.50 События.
19.10 НЕКРАСИВАЯ ПОДРУЖКА. ЛЮБОВНЫЙ КВАДРАТ. 12+
21.00 НЕКРАСИВАЯ ПОДРУЖКА. ТАЙНА БЕЛОСНЕЖКИ. 12+
23.00 События.
23.35 Хватит слухов! 16+
0.05 СССР. Хроника крушения. 12+
1.00 События. 25-й час.
1.35 Петровка, 38. 16+
1.55 90-е. Во всем виноват Чубайс! 16+
2.35 Знак качества. 16+
3.15 Элеонора Рузвельт. Жена умирающего президента. Док. фильм. 12+
4.00 ЖЕНСКАЯ ВЕРСИЯ. КОМСОМОЛЬСКИЙ РОМАН. 12+
5.30 Юмористический концерт. 16+
6.20 Мой герой. 12+

МАТЧ!

7.00, **9.55**, **16.40** Новости.
7.05, **17.15**, **2.00** Все на «Матч!»
10.00, **12.35** Специальный репортаж. 12+
10.20 СЧАСТЛИВОЕ ЧИСЛО СЛЕВИНА. 16+
12.55 Футбол. «Зенит» (Россия) - «Челси» (Англия). Юношеская лига УЕФА. Прямая трансляция.
15.00, **16.45** АМЕРИКАНЕЦ. 16+
17.55 Хоккей. «Трактор» (Челябинск) - СКА (Санкт-Петербург). КХЛ. Прямая трансляция.
20.20 Футбол. Лига чемпионов. Обзор. 0+
21.20 Футбол. «Зенит» (Россия) - «Челси» (Англия). Лига чемпионов. Прямая трансляция.
23.45 Футбол. «Бавария» (Германия) - «Барселона» (Испания). Лига чемпионов. Прямая трансляция.
3.00 Футбол. «Аталанта» (Италия) - «Вильярреал» (Испания). Лига чемпионов. 0+
4.55 Новости. 0+
5.00 Керлинг. Россия - Германия. Олимпийский квалификационный турнир. Смешанные пары. Трансляция из Нидерландов. 0+
5.30 Баскетбол. УГМК (Россия) - ТТТ (Латвия). Евролига. Женщины. 0+

ТНТ

8.00, **8.30**, **8.55** ТНТ. Gold. 16+
9.25 Мама Life. 16+
10.00 Звезды в Африке. 16+
11.00, 11.30, 12.00, 12.30, 13.00, 13.30, 17.00, 17.30, 18.00, 18.30 САШАТАНЯ. 16+

14.00, **14.30**, **15.00**, **15.30**, **16.00**, **16.30** УНИВЕР. НОВАЯ ОБЩАГА. 16+
19.00, **19.30** ОЛЬГА. 16+
20.00, **21.00** УНИВЕР. 10 ЛЕТ СПУСТЯ. 16+
22.00 Я тебе не верю. 16+
23.00 Женский стендап. 16+
0.00 МИССИЯ В МАЙАМИ. 16+
2.10, **3.05** Импровизация. 16+
3.55 Comedy Баттл. Последний сезон. 16+
4.45, **5.30** Открытый микрофон. 16+
6.45 Открытый микрофон. Дайджест. 16+
7.35 ТНТ. Best. 16+

TV-программа предоставлена АО «Сервис-ТВ». В программе возможны изменения по не зависящим от редакции причинам. Источники фото: kino-teatr.ru, kinopoisk.ru

ЧЕТВЕРГ / 9 ДЕКАБРЯ

ПЕРВЫЙ КАНАЛ

5.00 Телеканал «Доброе утро».
9.00 Новости.
9.15 Телеканал «Доброе утро».
9.50 Жить здорово! 16+
10.55 Модный приговор. 6+
12.00 Новости.
12.10 Время покажет. 16+
15.00 Новости.
15.15 Давай поженимся! 16+
16.00 Мужское / Женское. 16+
17.00 «Время покажет» с Артемом Шейниным. 16+
18.00 Вечерние новости.
18.40 На самом деле. 16+
19.45 Пусть говорят. 16+
21.00 Время.
21.30 Премьера. Вертинский. Песни. 16+
22.30 Большая игра. 16+
23.25 Вечерний Ургант. 16+
0.05 ...И вагон любви нерастраченной! К 80-летию Виталия Соломина. Док. фильм. 12+
1.05 Время покажет. 16+
3.00 Новости.
3.05 Время покажет. 16+

РОССИЯ

5.00 Утро России.
***5.07**, **5.35**, **6.07**, **6.35**, **7.07**, **7.35**, **8.07**, **8.35**, **9.00**, **14.30**, **21.05** Вести-Ульяновск.
***9.34** Утро России. Ульяновск.
9.55 О самом главном. 12+
11.00 Вести.
11.30 «Судьба человека» с Борисом Корчевниковым. 12+
12.40 60 минут. 12+
14.00 Вести.
14.55 КУЛАГИНЫ. 16+
17.00 Вести.
17.15 Андрей Малахов. Прямой эфир. 16+
18.40 60 минут. 12+
20.00 Вести.

21.20 КЛЮЧ ОТ ВСЕХ ДВЕРЕЙ. 12+

23.35 Вечер с Владимиром Соловьевым. 12+
2.20 В ЗОНЕ РИСКА. 16+
4.00 ЛИЧНОЕ ДЕЛО. 16+

НТВ

5.55 МУХТАР. НОВЫЙ СЛЕД. 16+
7.30 Утро. Самое лучшее. 16+
9.00 Сегодня.

9.25 МОРСКИЕ ДЬЯВОЛЫ. СЕВЕРНЫЕ РУБЕЖИ. 16+

11.00 Сегодня.
11.25 МОРСКИЕ ДЬЯВОЛЫ. СЕВЕРНЫЕ РУБЕЖИ. 16+
14.00 Сегодня.
14.25 Чрезвычайное происшествие.
15.00 Место встречи.
17.00 Сегодня.
17.45 За гранью. 16+
18.50 ДНК. 16+
20.00 Сегодня.
21.00 МАГИСТРАЛЬ. 16+
0.50 Сегодня.
1.10 ЧП. Расследование. 16+
1.45 Захар Прилепин. Уроки русского. 12+
2.10 Мы и наука. Наука и мы. 12+
3.10 ЮРИСТЫ. 16+

СТС

7.00 Ералаш. 0+
7.05 Три кота. 0+
7.15 Босс-молокосос. Снова в деле. 6+
8.00 Том и Джерри. 0+
9.00, **19.30**, **20.00**, **20.30** СЕНЯ-ФЕДЯ. 16+
10.00, **15.00** Эксперименты. 12+
10.10, **15.35** «Уральские пельмени». 16+
10.45 ЧЕРЕПАШКИ-НИНДЗЯ. 16+
12.45 ЧЕРЕПАШКИ-НИНДЗЯ-2. 16+
15.45 ГОСТИ ИЗ ПРОШЛОГО. 16+
21.00 СОНИК В КИНО. 6+
22.55 ПОКЕМОН. ДЕТЕКТИВ ПИКАЧУ. 12+
1.00 ХРОНИКИ РИДДИКА. 12+
3.10 ОКОНЧАТЕЛЬНЫЙ АНАЛИЗ. 16+

5.05 6 кадров. 16+

6.20 Мультфильмы. 6+
6.50 Ералаш. 0+

РЕН ТВ

6.00 Документальный проект. 16+
7.00 Документальный проект. 16+
8.00 С бодрым утром! 16+
9.30, **13.30**, **17.30**, **20.30**, **0.00** Новости. 16+
10.00 Засекреченные списки. 16+
12.00 «Как устроен мир» с Тимофеем Баженовым. 16+
13.00, **17.00**, **20.00** Информационная программа 112. 16+
14.00 «Загадки человечества» с Олегом Шишкиным. 16+
15.00 Невероятно интересные истории. 16+
16.00 Засекреченные списки. 16+
18.00 Тайны Чапман. 16+
19.00 Самые шокирующие гипотезы. 16+
21.00 ПОСЛЕДНИЙ РУБЕЖ. 16+
23.00 Смотреть всем! 16+
0.25 «Загадки человечества» с Олегом Шишкиным. 16+
1.30 ХАРЛЕЙ ДЭВИДСОН И КОВБОЙ МАЛЬБОРО. 16+
3.15 КОРРУПЦИОНЕР. 16+
5.00 Тайны Чапман. 16+

КУЛЬТУРА

7.30, **8.00**, **8.30**, **11.00**, **16.00**, **20.30**, **0.40** Новости культуры.
7.35 Пешком...
8.05 Правила жизни.
8.35, **19.05**, **2.00** Величайшие изобретения человечества.
9.25 ЖУКОВСКИЙ.
10.50, **13.10** Цвет времени.
11.15 Наблюдатель.
12.10, **1.00** XX век.
13.20, **0.10** Муза мести и печали.
13.55 Абсолютный слух.
14.40 Великие мифы. Илиада.
15.05, **23.15** ИМЯ РОЗЫ.
16.05 Новости. Подробно. Театр.
16.20 Моя любовь - Россия!
16.50 2 Верник 2.
17.35 Наедине с мечтой.
18.15 Первые в мире.
18.30, **2.50** Сергей Доренский и ученики. Денис Мацуев. С. Прокофьев. Концерт № 2 для фортепиано с оркестром.
20.00 Монолог актрисы. Майя Тупикова.
20.45 Главная роль.
21.05 Открытая книга.
21.30 Спокойной ночи, малыши!
21.45 Причины для жизни.
22.30 Энигма.
3.30 Роман в камне.

ТНВ

7.00, **8.10**, **3.00** Манзара. 6+
8.00, **19.30**, **21.30** Новости Татарстана (на тат. яз.). 12+
9.00, **15.30**, **20.30**, **22.30** Новости Татарстана. 12+
9.10 Утренняя программа «Здравствуйте!» 12+
10.00, **15.45**, **18.30**, **23.00** БЫЛ СЛУЧАЙ... 12+
10.35 Интеллектуальная игра. 0+
11.00, **0.30** ОРЛОВА И АЛЕКСАНДРОВ. 16+
12.00 Каравай. 6+
12.30, **17.30** Татары (на тат. яз.). 12+
13.00, **23.40** ПОЛНОЛУНИЕ. 12+
14.00 Юмористическая передача (на тат. яз.). 16+
15.00 Здоровая семья: мама, папа и я. 6+
15.15 Фолиант в столетнем переплете. 12+
16.15 «Шаян ТВ» представляет передачи для детей. 0+
17.00 Там, где кипит жизнь (на тат. яз.). 12+
18.00 Ретроконцерт. 6+
19.00 Путник (на тат. яз.). 6+
20.00 Точка опоры. 16+
21.00, **23.30** Вызов 112. 16+
22.00 Черное озеро. 16+
1.20 Видеоспорт. 12+
1.45 Соотечественники. 12+
2.10 Черное озеро. 16+

5 КАНАЛ

6.00 Известия. 16+
6.35 МОРСКИЕ ДЬЯВОЛЫ-3. 16+
9.35 День ангела. 0+
10.00 Известия. 16+
10.25 МОРСКИЕ ДЬЯВОЛЫ-3. 16+
14.00 Известия. 16+
14.25 МОРСКИЕ ДЬЯВОЛЫ-3. 16+
118.30 Известия. 16+
18.45 УСЛОВНЫЙ МЕНТ-3. 16+
20.25 СЛЕД. 16+
0.10 ВЕЛИКОЛЕПНАЯ ПЯТЕРКА-4. 16+
1.00 Известия. Итоговый выпуск. 16+
1.30 СЛЕД. 16+
2.15 ПРОКУРОРСКАЯ ПРОВЕРКА. 16+
4.15 Известия. 16+
4.25 ДЕТЕКТИВЫ. 16+
4.55 ДЕТЕКТИВЫ. 16+
5.30 ДЕТЕКТИВЫ. 16+

МИР

6.00, **4.40** 5 причин остаться дома. 12+
6.10 Евразия. Спорт. 12+
6.20 БЕРЕГИТЕ МУЖЧИН. 6+
7.40, **11.10**, **22.55** ВТОРОЕ ЗРЕНИЕ. 16+
11.00, **14.00**, **17.00**, **20.00**, **4.00**, **5.00** Новости.
14.20 Дела судебные. Деньги верните! 16+
15.10, **17.20**, **19.00** Дела судебные. Битва за будущее. 16+
16.05 Дела судебные. Новые истории. 16+
18.00 Мировое соглашение. 16+
20.25 Игра в кино. 12+
21.10 Слабое звено. 12+
22.05 Назад в будущее. 16+
2.00 ТАБОР УХОДИТ В НЕБО. 12+
3.40 Культ личности. 12+
3.50 Сделано в Евразии. 12+
4.15, **5.15** Мир. Мнение. 12+
4.30 Вместе выгодно. 12+
4.50 Специальный репортаж. 12+
5.30 Стартап по-евразийски. 12+

ТВ-3

7.00 Мультфильмы. 0+
10.30, **11.05**, **11.40**, **12.15**, **18.25**, **19.00**, **20.30**, **21.00** СЛЕПАЯ. 16+
12.50 Вернувшиеся. 16+
14.00, **14.35**, **15.40**, **16.15**, **16.45**, **17.20**, **17.55** Гадалка. 16+
15.10 УИДЖИ. 16+
19.30, **20.00** Старец. Док. фильм. 16+
21.30, **22.15**, **23.10** СВЕРХЪЕСТЕСТВЕННОЕ. 16+
0.00 ЛИНИЯ ГОРИЗОНТА. 16+
2.00 ИМПЕРИЯ ВОЛКОВ. 16+
4.00 Колдуны мира. Док. фильм. 16+
5.00 Городские легенды. Док. фильм. 16+
5.45, **6.30** Тайные знаки. Док. фильм. 16+

ЗВЕЗДА

6.10, **14.25**, **15.05**, **5.15** БЕЛЫЕ ВОЛКИ. 16+
8.00 Сегодня утром. 12+
10.00, **14.00**, **19.00**, **22.15** Новости дня. 16+
10.20, **19.30** Специальный репортаж. 16+
10.40 ВОЗВРАЩЕНИЕ ВЫСОКОГО БЛОНДИНА. 12+
12.20, **22.25** Открытый эфир. 12+
15.00 Военные новости. 16+
19.50 Наука и война. Док. фильм. 16+
20.40 Легенды науки. Док. фильм. 12+
21.25 Код доступа. 12+
0.05 «Между тем» с Наталией Метлиной. 12+
0.40 СУВЕНИР ДЛЯ ПРОКУРОРА. 16+
2.30 НЕПОДСУДЕН. 12+
3.50 ШЕЛ ЧЕТВЕРТЫЙ ГОД ВОЙНЫ... 12+

ДОМАШНИЙ

7.30 6 кадров. 16+
7.45, **2.50** Реальная мистика. Док. фильм. 16+
8.50, **6.15** По делам несовершеннолетних. 16+
9.55, **5.25** Давай разведемся! 16+
11.00, **3.45** Тест на отцовство. 16+
13.15, **18.55** Понять. Простить. Док. фильм. 16+
14.25, **16.40** Порча. Док. фильм. 16+
14.55, **17.45** Знахарка. Док. фильм. 16+
15.30 Верну любимого. Док. фильм. 16+
20.00 НА ТВОЕЙ СТОРОНЕ-2. 16+
23.55 ДЫШИ СО МНОЙ. СЧАСТЬЕ ВЗАЙМЫ. 16+
7.05 Домашняя кухня. 16+

СПАС

6.00, **1.20** День патриарха. 0+
6.10, **5.35** Мультфильмы. 0+
6.30, **7.00**, **15.00**, **15.30** Монастырская кухня. 0+
7.30 НЕИЗВЕСТНЫЙ СОЛДАТ. 0+
9.00 Утро на «Спасе». 0+
12.00 Во что мы верим. 0+
13.05 Простые чудеса. 12+
14.00, **23.45** Прямая линия. Ответ священника. 12+
16.00 Всех радостей радость. Док. фильм. 0+
17.20 КОМАНДИР СЧАСТЛИВОЙ «ЩУКИ». 12+
19.20 РЫСЬ ВОЗВРАЩАЕТСЯ. 0+
21.30, **3.30** Вечер на «Спасе». 0+
0.45 В поисках Бога. 6+
1.35 Дорога. 0+
2.30 Расскажи мне о Боге. 6+
3.00 Украина, которую мы любим. 12+
5.45 «Тайны сказок» с Анной Ковальчук. 0+

УЛПРАВДА ТВ

0.02, 15.02 ТАКАЯ РАБОТА. 16+

1.00, **3.30**, **5.30**, **11.30**, **18.30**, **20.30**, **23.00** Итоги дня (с субтитрами). 16+
1.30, **4.00**, **17.00** Город в ритме. 16+
2.00 Передача производства УлПравда ТВ. 12+
2.30, **5.00**, **16.00** Мультфильмы. 6+
4.30 HeFormat. 16+
6.00 Доброе утро, Ульяновск! 16+
9.00 Врачи-герои. Док. фильм. 12+
9.30, **17.30** СЕКРЕТАРША. 16+
10.30, **19.30** ОРЛОВА И АЛЕКСАНДРОВ. 16+
12.00 ПРИГОВОР. 12+
14.00 Спросите доктора. 16+
16.30 Детская передача «Зоомалыши». 6+
19.00 Разговор о медицине. 16+
21.00 СЧАСТЛИВОГО ПУТИ. 16+

ОТР

7.00 Будущее сегодня. Док. фильм. 16+
7.35, **17.20**, **1.15** Моя история. 12+
8.15, **16.15** Календарь. 12+
9.00 ОТРажение-1.
10.40, **14.00**, **16.00**, **20.00** Новости.

10.50, 22.25 АГИТБРИГАДА «БЕЙ ВРАГА!» 12+

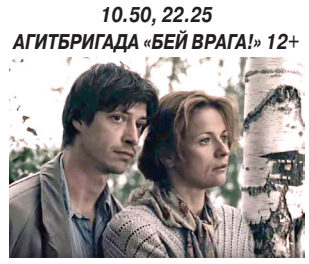

13.00 ОТРажение-2.
16.55, **22.00** Земля ханты-мансийская. Док. фильм. 12+
18.00 Фигура речи. 12+
18.30 Сделано с умом. 12+
19.00 ОТРажение-3.
0.35, **5.50** Прав!Да? 12+
2.10 ОТРажение-3. 12+
4.30 Потомки. 12+
4.55 «Домашние животные» с Григорием Маневым. 12+
5.25 Книжные аллеи. Адреса и строки. Док. фильм. 6+
6.30 Дом «Э». 12+

ТВЦ

7.00 Настроение.
9.10 Доктор И... 16+
9.40 СЕРДЦА ТРЕХ-2. 12+
12.30 События.
12.50 КОЛОМБО. 12+
14.40 Мой герой. 12+
15.30 События.
15.50 Город новостей.
16.05 ЖЕНСКАЯ ВЕРСИЯ. КОМСОМОЛЬСКИЙ РОМАН. 12+
17.55 Прощание. 16+
18.50 События.
19.10 НЕКРАСИВАЯ ПОДРУЖКА. ШОКОЛАДНОЕ УБИЙСТВО. 12+
21.00 НЕКРАСИВАЯ ПОДРУЖКА. ЭФФЕКТ БАБОЧКИ. 12+
23.00 События.
23.35 10 самых... 16+
0.05 Хроники московского быта. 16+
1.00 События. 25-й час.
1.35 Петровка, 38. 16+
1.55 Удар властью. Док. фильм. 16+
2.35 Самые влиятельные женщины мира. Жаклин Кеннеди. Док. фильм. 12+
3.55 ЖЕНСКАЯ ВЕРСИЯ. КОМСОМОЛЬСКИЙ РОМАН. 12+
5.25 Юмористический концерт. 16+
6.20 Мой герой. 12+

МАТЧ!

7.00, **9.55**, **13.35**, **16.40**, **19.30** Новости.
7.05 Все на «Матч!»
10.00 Специальный репортаж. 12+
10.20 ТЮРЯГА. 16+
12.35 Есть тема!
13.40 Специальный репортаж. 12+
14.00 Футбол. Лига чемпионов. Обзор. 0+
15.00, **16.45** НОКАУТ. 16+
17.35 ХРАНИТЕЛЬ. 16+
19.35 Все на «Матч!»
20.30 Футбол. Лига чемпионов. Обзор. 0+
21.30 Футбол. «Легия» (Польша) - «Спартак» (Россия). Лига Европы. Прямая трансляция.
23.45 Футбол. «Марсель» (Франция) - «Локомотив» (Россия). Лига Европы. Прямая трансляция.
2.00 Все на «Матч!»
3.00 Футбол. «Наполи» (Италия) - «Лестер» (Англия). Лига Европы. 0+
4.55 Новости. 0+
5.00 Баскетбол. «Зенит» (Россия) - «Фенербахче» (Турция). Евролига. Мужчины. 0+
6.00 Баскетбол. «Маккаби» (Израиль) - УНИКС (Россия). Евролига. Мужчины. 0+

ТНТ

8.00, **8.30**, **8.55** ТНТ. Gold. 16+
9.25 Перезагрузка. 16+
10.00, **10.30**, **11.00**, **11.30**, **12.00**, **12.30**, **13.00**, **13.30**, **17.00**, **17.30**, **18.00**, **18.30** САШАТАНЯ. 16+
14.00, **14.30**, **15.00**, **15.30**, **16.00**, **16.30** УНИВЕР. НОВАЯ ОБЩАГА. 16+

19.00, 19.30 ОЛЬГА. 16+

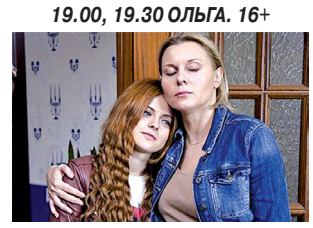

20.00, **21.00** УНИВЕР. 10 ЛЕТ СПУСТЯ. 16+
22.00 Однажды в России. 16+
23.00 Двое на миллион. 16+
0.00 КАЛИФОРНИЙСКИЙ ДОРОЖНЫЙ ПАТРУЛЬ. 18+
2.10, **3.05** Импровизация. 16+
3.50 Comedy Баттл. Последний сезон. 16+
4.45, **5.30**, **6.20** Открытый микрофон. Дайджест. 16+
7.10 ТНТ. Best. 16+
7.35 ТНТ. Best. 16+

ПЯТНИЦА / 10 ДЕКАБРЯ

TV-программа предоставлена АО «Сервис-ТВ». В программе возможны изменения по не зависящим от редакции причинам. Источники фото: kino-teatr.ru, kinopoisk.ru

ПЕРВЫЙ КАНАЛ

5.00, 9.15 Телеканал «Доброе утро».
9.00 Новости.
9.50 Жить здорово! 16+
10.55 Модный приговор. 6+
12.00 Новости.
12.20 Время покажет. 16+
15.00 Новости.
15.15 Горячий лед. Гран-при-2021. Финал. Осака. Фигурное катание. Женщины. Короткая программа. Трансляция из Японии. 0+
16.00 Мужское / Женское. 16+
17.00 «Время покажет» с Артемом Шейниным. 16+
18.00 Вечерние новости.
18.40 «Человек и закон» с Алексеем Пимановым. 16+
19.45 Поле чудес. 16+
21.00 Время.
21.30 Голос. 12+
23.20 Вечерний Ургант. 16+
0.15 Премьера. Джим Моррисон - Последние дни в Париже. 18+
1.25 Горячий лед. Гран-при-2021. Финал. Осака. Фигурное катание. Танцы. Произвольный танец. Трансляция из Японии. 0+
2.15 Вечерний Unplugged. 16+
3.00 Наедине со всеми. 16+
3.45 Модный приговор. 6+
4.35 Давай поженимся! 16+
5.15 Мужское / Женское. 16+

РОССИЯ

5.00 Утро России.
*__5.07__, **5.35**, **6.07**, **6.35**, **7.07**, **7.35**, **8.07**, **8.35**, **9.00**, **14.30**, **20.45** Вести-Ульяновск.
*__9.34__ Утро России. Ульяновск.
9.55 О самом главном. 12+
11.00 Вести.
11.30 «Судьба человека» с Борисом Корчевниковым. 12+
12.40 60 минут. 12+
14.00 Вести.

14.55 КУЛАГИНЫ. 16+

17.00 Вести.
17.15 Андрей Малахов. Прямой эфир. 16+
18.40 60 минут. 12+
20.00 Вести.
21.00 Юморина-2021. 16+
23.00 Веселья час. 16+
0.45 РАЗЛУЧНИЦА. 16+
4.00 ЛИЧНОЕ ДЕЛО. 16+

НТВ

5.55 МУХТАР. НОВЫЙ СЛЕД. 16+

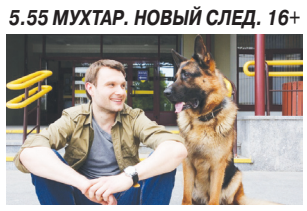

7.30 Утро. Самое лучшее. 16+
9.00 Сегодня.
9.25 Простые секреты. 16+
10.00 Мои университеты. Будущее за настоящим. Док. фильм. 6+
11.00 Сегодня.
11.25 ЧП. Расследование. 16+
12.00 МОРСКИЕ ДЬЯВОЛЫ. СЕВЕРНЫЕ РУБЕЖИ. 16+
14.00 Сегодня.
14.25 Чрезвычайное происшествие.
15.00 Место встречи.
17.00 Сегодня.
17.45 ДНК. 16+
19.00 Жди меня. 12+
20.00 Сегодня.
21.00 МАГИСТРАЛЬ. 16+
1.20 «Своя правда» с Романом Бабаяном. 16+
3.00 Квартирный вопрос. 0+
3.55 ЮРИСТЫ. 16+

СТС

7.00 Ералаш. 0+
7.05 Три кота. 0+
7.15 Босс-молокосос. Снова в деле. 6+
8.00 Том и Джерри. 0+
9.00 СЕНЯ-ФЕДЯ. 16+
10.00 НАПАРНИК. 12+
11.50 Суперлига. 16+
13.25 «Уральские пельмени». 16+
14.05 Шоу «Уральских пельменей». 16+

22.00 ПЛОХИЕ ПАРНИ НАВСЕГДА. 16+

0.25 Я, РОБОТ. 12+
2.40 НАПАРНИК. 12+
4.10 НЕУЛОВИМЫЕ. 16+
5.30 6 кадров. 16+
6.20 Мультфильмы. 6+
6.50 Ералаш. 0+

РЕН ТВ

6.00, **7.00**, **10.00** Документальный проект. 16+
8.00 С бодрым утром! 16+
9.30, **13.30**, **17.30**, **20.30** Новости. 16+
12.00 «Как устроен мир» с Тимофеем Баженовым. 16+
13.00, **17.00**, **20.00** Информационная программа 112. 16+
14.00 «Загадки человечества» с Олегом Шишкиным. 16+
15.00 Невероятно интересные истории. 16+
16.00 Засекреченные списки. 16+
18.00 Тайны Чапман. 16+
19.00 Самые шокирующие гипотезы. 16+
21.00 ЗЕЛЕНАЯ МИЛЯ. 16+
0.40 МОРЕ СОБЛАЗНА. 18+
2.40 ПРОГУЛКА 12+

4.35 ЧЕСТНАЯ ИГРА. 16+
Красивая и успешная Кэтрин работает адвокатом. Против своей воли, она оказывается втянутой в разборки бывших сотрудников КГБ. Девушка становится ненужным свидетелем, и на нее совершается покушение. На помощь Кэтрин приходит молодой детектив, у которого есть свои мотивы найти и наказать злоумышленников.

КУЛЬТУРА

7.30, **8.00**, **8.30**, **11.00**, **16.00**, **20.30**, **0.45** Новости культуры.
7.35 Пешком...
8.05 Правила жизни.
8.35 Величайшие изобретения человечества.
9.25 ПИРОГОВ.
11.20 Шедевры старого кино.
13.20 Муза мести и печали.
13.50 Юрий Клепиков. Причины для жизни.
14.30 Великие мифы. Илиада.
15.00 ИМЯ РОЗЫ.
16.05 Письма из провинции.
16.35 Энигма.
17.20 ВОСТОЧНЫЙ ДАНТИСТ.
19.30 Забытое ремесло.
19.45 Царская ложа.
20.45 Всероссийский открытый телевизионный конкурс юных талантов «Синяя птица».
22.00 Линия жизни.
23.00 ИМЯ РОЗЫ.
23.55 2 Верник 2.
1.05 КАК НАДЯ ПОШЛА ЗА ВОДКОЙ. 18+
2.20 Искатели.
3.05 Роман в камне.
3.35 Следствие ведут Колобки.

ТНВ

7.00, **8.10** Манзара. 6+
8.00, **19.00** Новости Татарстана (на тат. яз.). 12+
9.00, **15.30**, **22.30** Новости Татарстана. 12+
9.10 Утренняя программа «Здравствуйте!» 12+
10.00, **15.45**, **23.00** БЫЛ СЛУЧАЙ... 12+
10.35 Интеллектуальная игра. 0+
11.00 От сердца к сердцу (на тат. яз.). 6+
12.00 Наставление. 6+
12.30, **16.45**, **22.00** Татары (на тат. яз.). 12+
13.00, **23.40** ПОЛНОЛУНИЕ. 12+
14.00 Головоломка. (на тат. яз.). 12+
15.00 Актуальный ислам. 6+
15.15 Здоровая семья: мама, папа и я. 6+
16.15 «Шаян ТВ» представляет передачи для детей. 0+
17.30 Точка опоры. 16+
18.30 БЕР-БЕР ХЭЛ. 12+
19.30 Хоккей. Чемпионат КХЛ. «Ак Барс» - «Нефтехимик». Прямая трансляция. 6+
23.30 Вызов 112. 16+
0.30 КЛУБ ЛЮБИТЕЛЕЙ КНИГ И ПИРОГОВ ИЗ КАРТОФЕЛЬНЫХ ОЧИСТКОВ. 12+
2.35 Соотечественники. 12+
2.50 Черное озеро. 16+

5 КАНАЛ

6.00 Известия. 16+
6.25 МОРСКИЕ ДЬЯВОЛЫ-3. 16+
10.00 Известия. 16+
10.25 МОРСКИЕ ДЬЯВОЛЫ-3. 16+
12.15 МОРСКИЕ ДЬЯВОЛЫ-4. 16+
14.00 Известия. 16+
14.25 МОРСКИЕ ДЬЯВОЛЫ-4. 16+
14.40 МОРСКИЕ ДЬЯВОЛЫ-4. 16+
15.35 МОРСКИЕ ДЬЯВОЛЫ-4. 16+
16.30 МОРСКИЕ ДЬЯВОЛЫ-4. 16+
17.30 МОРСКИЕ ДЬЯВОЛЫ-4. 16+
18.30 УСЛОВНЫЙ МЕНТ-3. 16+
22.10 СЛЕД. 16+
0.45 Светская хроника. 16+
1.45 СТАРШИЙ СЛЕДОВАТЕЛЬ. 16+
2.50 СТАРШИЙ СЛЕДОВАТЕЛЬ. 16+
3.40 СТАРШИЙ СЛЕДОВАТЕЛЬ. 16+
4.30 СТАРШИЙ СЛЕДОВАТЕЛЬ. 16+
5.20 ВЕЛИКОЛЕПНАЯ ПЯТЕРКА. 16+
5.55 ВЕЛИКОЛЕПНАЯ ПЯТЕРКА. 16+

МИР

6.00 Наши иностранцы. 12+
6.10, **5.30** Евразия. Спорт. 12+
6.25 СКАЗКА О ПОТЕРЯННОМ ВРЕМЕНИ. 0+
7.40, **11.20** ВТОРОЕ ЗРЕНИЕ. 16+
11.00, **14.00**, **17.00**, **20.00**, **5.00** Новости.
11.10 В гостях у цифры. 12+
14.20 Дела судебные. Деньги верните! 16+
15.10, **17.20**, **18.15** Дела судебные. Битва за будущее. 16+
16.05 Дела судебные. Новые истории. 16+
19.25 Всемирные игры разума. 12+
20.15 Слабое звено. 12+
21.15 МУЖЧИНА В МОЕЙ ГОЛОВЕ. 16+
23.40 ОЛИГАРХ. 16+
2.10 ЛЕТУЧАЯ МЫШЬ. 16+
4.20, **5.15** Мир. Мнение. 12+
4.30 Мир. Спорт. 12+
4.35 5 причин остаться дома. 12+
4.45 Легенды Центральной Азии. 12+

ТВ-3

7.00 Мультфильмы. 0+
10.30, **11.05**, **11.40**, **12.15**, **18.25**, **19.00** СЛЕПАЯ. 16+
12.50 Новый день.. 12+
13.25, **14.00**, **14.35**, **16.45**, **17.20**, **17.55** Гадалка. 16+
15.10 УИДЖИ. 16+
15.40 Вернувшиеся. 16+
19.30, **20.00** Старец. Док. фильм. 16+
20.30 СМЕРЧ. 12+
22.45 ЭПИДЕМИЯ. 16+
1.30 ПРИЗРАКИ МАРСА. 18+
3.00 НЕКРОМАНТ. 16+
4.30 ТВ-3 ведет расследование. Док. фильм. 16+
5.30 ТВ-3 ведет расследование. Док. фильм. 16+
6.15 ТВ-3 ведет расследование. Док. фильм. 16+

ЗВЕЗДА

6.50, 11.50, 14.25, 15.05, 19.40, 22.25, 3.10 БЕЛЫЕ ВОЛКИ. 16+

9.10, **10.20** ФАРТОВЫЙ. 16+
10.00, **14.00**, **19.00**, **22.15** Новости дня. 16+
15.00 Военные новости. 16+
0.10 Десять фотографий. 12+
1.00 ВОЗВРАЩЕНИЕ ВЫСОКОГО БЛОНДИНА. 12+
2.35 Военный врач Николай Бурденко. Война длиною в жизнь. Док. фильм. 16+

ДОМАШНИЙ

7.30, **6.55** 6 кадров. 16+
7.45, **4.00** Реальная мистика. Док. фильм. 16+
8.50 По делам несовершеннолетних. 16+
9.55 Давай разведемся! 16+
11.00, **4.50** Тест на отцовство. 16+
13.15, **18.55** Понять. Простить. Док. фильм. 16+
14.20, **16.30** Порча. Док. фильм. 16+
14.50, **17.40** Знахарка. Док. фильм. 16+
15.25 Верну любимого. Док. фильм. 16+
20.00 САДОВНИЦА. 16+
0.20 Про здоровье. 16+
0.35 ПИСЬМО ПО ОШИБКЕ. 16+
6.30 Домашняя кухня. 16+
7.00 МОЯ ЛЮБИМАЯ МИШЕНЬ. 16+

СПАС

6.00, **1.40** День патриарха. 0+
6.10, **5.35** Мультфильмы. 0+
6.30, **7.00**, **14.55**, **15.25** Монастырская кухня. 0+
7.30 НЕИЗВЕСТНЫЙ СОЛДАТ. 0+
9.00 Утро на «Спасе». 0+
12.00 Профессор Осипов. 0+
12.50 Знак равенства. 16+
13.05 Лик Царицы Небесной. Сотворившая чудо. Док. фильм. 0+
14.00 Прямая линия. Ответ священника. 12+
15.55, **16.30** Двенадцать. 12+
17.00 Русские праведники. 0+
17.30 РЫСЬ ВОЗВРАЩАЕТСЯ. 0+
19.35 КОГДА ДЕРЕВЬЯ БЫЛИ БОЛЬШИМИ. 0+
21.30, **3.30** Вечер на «Спасе». 0+
23.45 ОЧЕРЕДНОЙ РЕЙС. 0+
1.55 Концерт «Наши любимые песни». 6+
2.45 Простые чудеса. 12+
5.45 «Тайны сказок» с Анной Ковальчук. 0+

УЛПРАВДА ТВ

0.02, **15.02** ТАКАЯ РАБОТА. 16+
1.00, **3.30**, **5.30**, **11.30**, **18.30**, **20.30**, **23.00** Итоги дня (с субтитрами). 16+
1.30, **4.00**, **17.00** Город в ритме. 16+
2.00, **4.30**, **14.30** Разговор о медицине. 16+
2.30, **5.00**, **16.00** Мультфильмы. 6+
6.00 Доброе утро, Ульяновск! 16+
9.00, **23.30** Врачи-герои. Док. фильм. 12+
9.30 СЕКРЕТАРША. 16+

10.30 ОРЛОВА И АЛЕКСАНДРОВ. 16+

12.00 СЧАСТЛИВОГО ПУТИ. 16+
14.00 Передача производства «УлПравда ТВ». 16+
16.30 Детская передача «Зоомалыши». 6+
17.30 Двигатель внутреннего сгорания. Док. фильм. 16+
19.00 О мелочах из жизни. 16+
19.30 Загадки русской истории. Док. фильм. 0+
21.00 ДВЕ ЖЕНЫ. 16+

ОТР

7.00, **18.00** Будущее сегодня. Док. фильм. 16+
7.25, **18.30** В поисках утраченного искусства. 16+
7.55, **16.15** Среда обитания. 12+
8.15, **16.35** Календарь. 12+
9.00 ОТРажение-1.
11.00, **14.00**, **16.00**, **20.00** Новости.

11.10, 22.00 НАЧАЛЬНИК ЧУКОТКИ. 0+

12.35, **23.25** Книжные аллеи. Адреса и строки. Док. фильм. 6+
13.00 ОТРажение-2.
17.20 За дело! 12+
19.00 ОТРажение-3.
23.55 МАГНИТНЫЕ БУРИ. 12+
1.25 Имею право! 12+
1.55 БЛАГОЧЕСТИВАЯ МАРТА. 12+
4.10 Путешествие в классику. Великие композиторы. Док. фильм. 12+
5.05 СОБОР ПАРИЖСКОЙ БОГОМАТЕРИ. 12+

ТВЦ

7.00 Настроение.

9.15 БЕРЕЗОВАЯ РОЩА. 12+

12.30 События.
12.50 БЕРЕЗОВАЯ РОЩА. 12+
13.30 ДОКТОР ИВАНОВ. СВОЯ ЗЕМЛЯ. 12+
15.30 События.
15.50 Город новостей.
16.05 ДОКТОР ИВАНОВ. СВОЯ ЗЕМЛЯ. 12+
17.55 Закулисные войны. Цирк. Док. фильм. 12+
18.50 События.
19.10 ВЫСОКО НАД СТРАХОМ. 12+
21.05 ТАЕЖНЫЙ ДЕТЕКТИВ. 12+
23.00 «В центре событий» с Анной Прохоровой. 16+
0.15 Кабаре «Черный кот». 16+
2.05 Михаил Булгаков. Роман с тайной. Док. фильм. 12+
2.55 КОЛОМБО. 12+
5.45 Петровка, 38. 16+
6.00 Смех с доставкой на дом. 16+

МАТЧ!

7.00, **10.00**, **13.35**, **21.50** Новости.
7.05, **18.50**, **0.00** Все на «Матч!»
10.05, **13.40** Специальный репортаж. 12+
10.25 АМЕРИКАНЕЦ. 16+
12.35 Есть тема!
14.00 Биатлон. Кубок мира. Спринт. Мужчины. Прямая трансляция из Австрии.
16.05 Футбол. Еврокубки. Обзор. 0+
16.55 Биатлон. Кубок мира. Спринт. Женщины. Прямая трансляция из Австрии.
19.25 Хоккей. «Ак Барс» (Казань) - «Нефтехимик» (Нижнекамск). КХЛ. Прямая трансляция.
21.55 Баскетбол. «Жальгирис» (Литва) - ЦСКА (Россия). Евролига. Мужчины. Прямая трансляция.
0.40 Точная ставка. 16+
1.00 Смешанные единоборства. «Битва чемпионов. Школа - школы». Трансляция из Москвы. 16+
2.00 Смешанные единоборства. М. Дакаев - М. Зайнуков. Eagle FC. Трансляция из Москвы. 16+
3.00 Бобслей и скелетон. Кубок мира. Трансляция из Германии. 0+
4.00 Хоккей. «Вашингтон Кэпиталз» - «Питтсбург Пингвинз». НХЛ. Прямая трансляция.
6.30 РецепТура. 0+

ТНТ

8.00, **8.30**, **8.55**, **9.25** ТНТ. Gold. 16+
10.00, **10.30**, **11.00**, **11.30**, **12.00**, **12.30**, **13.00**, **13.30** САШАТАНЯ. 16+

14.00, 14.30, 15.00, 15.30 УНИВЕР. НОВАЯ ОБЩАГА. 16+

16.00, **17.00**, **18.00**, **19.00**, **20.00** Однажды в России. 16+
21.00 Однажды в России. Дайджест. 16+
22.00 Комеди Клаб. 16+
23.00 Открытый микрофон. 16+
0.00 Импровизация. Команды. 16+
1.35 Такое кино! 16+
2.05 Импровизация. 16+
2.55 Импровизация. 16+
3.45 Импровизация. 16+
4.35 Comedy Баттл. Последний сезон. 16+
5.25 Открытый микрофон. 16+
6.15 Открытый микрофон. 16+
7.05 ТНТ. Best. 16+
7.30 ТНТ. Best. 16+

TV-программа предоставлена АО «Сервис-ТВ». В программе возможны изменения по не зависящим от редакции причинам. Источники фото: kino-teatr.ru, kinopoisk.ru

СУББОТА / 11 ДЕКАБРЯ

ПЕРВЫЙ КАНАЛ

6.00 Телеканал «Доброе утро. Суббота».
9.00 Умницы и умники. 12+
9.45 Слово пастыря. 0+
10.00 Новости.
10.15 Премьера. Этери. Диалоги с королевой льда. Док. фильм. 16+
11.30 Премьера. К юбилею Клары Новиковой. 16+
12.00 Новости.
12.15 Премьера. К юбилею Клары Новиковой. 16+
14.00 Горячий лед. Гран-при-2021. Финал. Осака. Фигурное катание. Пары. Произвольная программа. Женщины. Произвольная программа. Трансляция из Японии. 0+
16.20 «Кто хочет стать миллионером?» с Дмитрием Дибровым. 12+
17.55 Ледниковый период. Новый сезон. 0+
21.00 Время.
21.20 Сегодня вечером. 16+
22.45 Вертинский. Песни. 16+
23.45 Бокс. Д. Бивол (Россия) - У. Саламов (Россия), М. Курбанов (Россия) - П. Тейшейра (Бразилия). Бой за титул Чемпиона мира. Прямой эфир.
0.45 Наедине со всеми. 16+
1.40 Модный приговор. 6+
2.30 Давай поженимся! 16+
3.10 Мужское / Женское. 16+

РОССИЯ

5.00 Утро России. Суббота.
***8.00** Вести. Местное время.
***8.20** Местное время. Суббота.
8.35 По секрету всему свету.
9.00 Формула еды. 12+
9.25 Пятеро на одного.
10.10 Сто к одному.
11.00 Вести.
11.30 Юмор! Юмор! Юмор!!! 16+
12.35 Доктор Мясников. 12+

13.40 ДОКТОР УЛИТКА. 12+

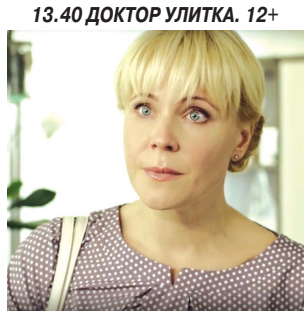

18.00 Привет, Андрей! 12+
20.00 Вести в субботу.
21.00 ДОМ, ГДЕ СЕРДЦЕ. 12+
1.15 ОТ СУДЬБЫ НЕ ЗАРЕКАЙСЯ. 12+

НТВ

6.35 ВЫЗОВ. 16+
8.25 Смотр. 0+
9.00 Сегодня.
9.20 «Готовим» с Алексеем Зиминым. 0+
9.45 Поедем, поедим! 0+
10.25 Едим дома. 0+
11.00 Сегодня.
11.20 Главная дорога. 16+
12.00 «Живая еда» с Сергеем Малоземовым. 12+
13.00 Квартирный вопрос. 0+
14.05 Однажды... 16+
15.00 По следу монстра. Док. фильм. 16+
16.00 Своя игра. 0+
17.00 Сегодня.
17.20 Следствие вели... 16+
20.00 «Центральное телевидение» с Вадимом Такменевым.
21.20 Ты не поверишь! 16+
22.20 Секрет на миллион. 16+
0.20 «Международная пилорама» с Тиграном Кеосаяном. 16+
1.10 Квартирник НТВ у Маргулиса. 16+
2.20 Дачный ответ. 0+
3.15 Федор Конюхов. Тихоокеанский затворник. Док. фильм. 12+
3.55 ГРЯЗНАЯ РАБОТА. 16+

СТС

7.00 Ералаш. 0+
7.05 Фиксики. 0+
7.25 Мультфильмы. 6+
7.45 Три кота. 0+
8.35 Босс-молокосос. Снова в деле. 6+
9.00 Лекс и Плу. Космические таксисты. 6+
9.25, **12.05** Шоу «Уральских пельменей». 16+
10.00 ПроСТО кухня. 12+
10.30 ПроСТО кухня. 12+
11.00 Купите это немедленно!16+
12.05 Шоу «Уральских пельменей». 16+
12.45 Полный блэкаут. 16+
14.00 ПОКЕМОН. ДЕТЕКТИВ ПИКАЧУ. 12+
16.00 СОНИК В КИНО. 6+
18.00 Русский ниндзя. 16+
20.25 Камуфляж и шпионаж. 6+
22.30 БЛАДШОТ. 16+
0.40 МАТРИЦА. ПЕРЕЗАГРУЗКА. 16+
3.10 НЕУЛОВИМЫЕ. ПОСЛЕДНИЙ ГЕРОЙ. 16+
4.25 НЕУЛОВИМЫЕ. ДЖЕКПОТ. 16+
5.40 6 кадров. 16+
6.20 Мультфильмы. 6+
6.50 Ералаш. 0+

РЕН ТВ

6.00 Невероятно интересные истории. 16+

7.35 ТЕРНЕР И ХУЧ. 12+
Профессиональный сыщик Скотт Тернер ненавидит беспорядок. В его жизни все заранее спланировано и предсказуемо. Хуч - самый неспокойный, самый невоспитанный и абсолютно неподдающийся дрессировке пес. Не повезет тому несчастному хозяину, к которому он попадет. Тернер слишком поздно понял, кого впустил в свой дом. Возможно, лучший способ одолеть своего врага, это подружиться с ним.

9.30 О вкусной и здоровой пище. 16+
10.00 Минтранс. 16+
11.00 Самая полезная программа. 16+
12.00 Знаете ли вы, что? 16+
13.05 «Военная тайна» с Игорем Прокопенко. 16+
14.05 СОВБЕЗ. 16+
15.05 Документальный спецпроект. 16+
16.10 Засекреченные списки. 16+
18.10 ДУМ. 16+
20.10 ХИЩНИК. 16+
22.20 ЗВЕЗДНЫЙ ДЕСАНТ. 16+
0.50 ЗВЕЗДНЫЙ ДЕСАНТ-2: ГЕРОЙ ФЕДЕРАЦИИ. 16+
2.30 ЗВЕЗДНЫЙ ДЕСАНТ-3: МАРОДЕР. 18+

КУЛЬТУРА

7.30 Библейский сюжет.
8.05 Тайна третьей планеты.
8.55 ПОГОДА НА АВГУСТ.
10.05 Обыкновенный концерт с Эдуардом Эфировым.
10.35 КРАСНАЯ ПАЛАТКА.
13.05 Эрмитаж.
13.35 Черные дыры. Белые пятна.
14.15 Земля людей. Док. фильм.
14.45 Большие и маленькие в живой природе. Док. фильм.
15.35 Вадим Репин. Док. фильм.
16.20 ХОЗЯЙКА ГОСТИНИЦЫ.
17.45 Свой круг на земле... Док. фильм.
18.25 СТАРШАЯ СЕСТРА.
20.05 В тени Хичкока. Альма и Альфред. Док. фильм.
21.00 Большой мюзикл.
23.00 Агора.
0.00 Фрида. Да здравствует жизнь! Док. фильм. 16+
1.35 Двенадцать месяцев танго.
2.30 Большие и маленькие в живой природе. Док. фильм.
3.20 Мультфильмы.

ТНВ

7.00 От сердца к сердцу (на тат. яз.). 6+
8.00 SMS. Музыкальные поздравления(на тат. яз.). 6+
10.00 Судьбы человеческие. 12+
11.00 Хит-парад (на тат. яз.). 12+
12.00 Я (на тат. яз.). 12+
12.30 Там, где кипит жизнь (на тат. яз.). 12+
13.00 Каравай. 6+
13.30 Видеоспорт. 12+
14.00 Закон. Парламент. Общество (на тат. яз.). 12+
14.30 О, мой родной язык... (на тат. яз.). 6+
14.45 Концерт Айзата Марданова (на тат. яз.). 6+
16.30 Родная земля (на тат. яз.). 12+
16.30 Путник (на тат. яз.). 6+
17.00 Ретроконцерт. 6+
17.30 Татары (на тат. яз.). 12+
18.00, **2.20** Литературное наследие (на тат. яз.). 6+
18.30 Ступени (на тат. яз.). 12+
19.00, **21.00** IX Церемония вручения национальной музыкальной премии «Радио Болгар». Прямая трансляция. 6+
20.30 Новости в субботу. 12+
23.00 КунакБиТ- шоу. Лейсан Гимаева Булат Байрамов. 12+
0.00 ТУПОЙ И ЕЩЕ ТУПЕЕ 2. 12+
1.55 Каравай. 6+

5 КАНАЛ

6.00 ВЕЛИКОЛЕПНАЯ ПЯТЕРКА. 16+
7.10 ВЕЛИКОЛЕПНАЯ ПЯТЕРКА-4. 16+
10.00 Светская хроника. 16+
11.05 СТАРШИЙ СЛЕДОВАТЕЛЬ. 16+
15.15 СЛЕД. 16+
15.55 СЛЕД. 16+
16.45 СЛЕД. 16+
17.35 СЛЕД. 16+
18.25 СЛЕД. 16+
1.00 Известия. Главное. 16+
1.55 МОТИВ ПРЕСТУПЛЕНИЯ. 16+
2.30 МОТИВ ПРЕСТУПЛЕНИЯ. 16+
3.05 МОТИВ ПРЕСТУПЛЕНИЯ. 16+
3.30 МОТИВ ПРЕСТУПЛЕНИЯ. 16+
3.55 МОТИВ ПРЕСТУПЛЕНИЯ. 16+
4.20 МОТИВ ПРЕСТУПЛЕНИЯ. 16+
4.45 МОТИВ ПРЕСТУПЛЕНИЯ. 16+
5.10 МОТИВ ПРЕСТУПЛЕНИЯ. 16+
5.35 МОТИВ ПРЕСТУПЛЕНИЯ. 16+

МИР

6.00 СВИНАРКА И ПАСТУХ. 6+
7.00 Все, как у людей. 6+
7.15 Мультфильмы. 0+
8.30 Независимость. Миссия выполнима. Док. фильм. 12+
9.30 Исторический детектив с Николаем Валуевым. 12+
10.00 Слабое звено. 12+
11.00, **17.00**, **20.00**, **5.00** Новости.
11.10 СКАЗКА О ПОТЕРЯННОМ ВРЕМЕНИ. 0+
12.45, **17.15**, **20.15** ЗАПИСКИ ЭКСПЕДИТОРА ТАЙНОЙ КАНЦЕЛЯРИИ. 16+
20.40 ЗАПИСКИ ЭКСПЕДИТОРА ТАЙНОЙ КАНЦЕЛЯРИИ-2. 16+
3.30 Чингиз Айтматов: Следы на песке. Док. фильм. 12+
4.25 Легенды Центральной Азии. 12+
4.35 5 причин остаться дома. 12+
4.45 Мир. Спорт. 12+
4.50 Специальный репортаж. 12+

ТВ-3

7.00, **6.45** Мультфильмы. 0+

10.15, 11.30 ДОКТОР ХЭРРОУ. 16+

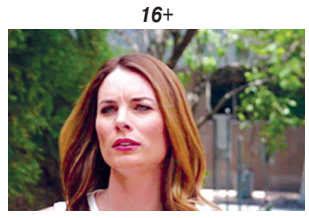

12.45 СМЕРЧ. 12+
15.00 ДНЕВНОЙ СВЕТ. 12+
17.30 ЭПИДЕМИЯ. 16+
20.00 ОГРАБЛЕНИЕ В УРАГАН. 16+
22.00 ПИК ДАНТЕ. 12+
0.00 ЧЕЛОВЕК-ВОЛК. 16+
2.00 ДЕВУШКА В ПОЕЗДЕ. 18+
3.45 ИМПЕРИЯ ВОЛКОВ. 16+
6.00 Мистические истории. 16+
6.45 Мультфильмы. 0+

ЗВЕЗДА

7.10 ВАМ И НЕ СНИЛОСЬ... 12+
9.00, **14.00**, **19.00** Новости дня. 16+
9.15 НОВЫЕ ПРИКЛЮЧЕНИЯ НЕУЛОВИМЫХ. 12+
10.45 Круиз-контроль. 12+
11.15 «Легенды цирка» с Эдгардом Запашным. 12+
11.45 Улика из прошлого. Док. фильм. 16+
12.40 Загадки века. 12+
13.30 Не факт! 12+
14.15 «СССР. Знак качества» с Иваном Охлобыстиным. Док. фильм. 12+
15.05, **18.20**, **19.30**, **1.10** ПРИКЛЮЧЕНИЯ ШЕРЛОКА ХОЛМСА И ДОКТОРА ВАТСОНА. 12+
19.15 «Задело!» с Николаем Петровым. 16+
22.05 Легендарные матчи. 12+
3.45 Оружие Победы. 12+

ДОМАШНИЙ

7.30 МОЯ ЛЮБИМАЯ МИШЕНЬ. 16+

10.55, 4.05 ИДЕАЛЬНЫЙ БРАК. 16+
Россия, 2013 г.
Режиссер: Егор Анашкин. В ролях: Мария Машкова, Сергей Перегудов, Анна Уколова, Максим Виторган, Дарья Сагалова, Евгения Дмитриева, Ян Цапник, Алексей Барабаш, Петр Красилов. 36-летняя Наталья Феоктистова, успешный маркетолог, заместитель руководителя отдела в крупной фирме, хочет ребенка, но ее жених сбежал из-под венца. Она решает родить, и для этого ей всего на несколько месяцев нужен не очень противный мужчина.

19.45, **0.00** Скажи, подруга. 16+
20.00 ЛЮБОВЬ МЕРЬЕМ. 16+
0.15 СЛЕПОЙ ПОВОРОТ. 16+

СПАС

6.00, **1.35** День патриарха. 0+
6.10, **8.25**, **9.45**, **5.25** Мультфильмы. 0+
6.20 Монастырская кухня. 0+
6.50 Бесогон. 16+
7.50, **23.45** Расскажи мне о Боге. 6+
9.30, **5.45** «Тайны сказок» с Анной Ковальчук. 0+
10.00 Физики и клирики. 0+
10.35 Я очень хочу жить. 16+
11.15, **22.25**, **3.55** Простые чудеса. 12+
12.05 В поисках Бога. 6+
12.35, **1.50** Александро-Невская Лавра. Новое дыхание. 0+
13.50, **14.25**, **20.45** Двенадцать. 12+
14.55, **16.25** МАЛЬЧИШКИ. 6+
17.45 Концерт «Наши любимые песни». 6+
18.45 ОЧЕРЕДНОЙ РЕЙС. 0+
21.20, **2.55** Дорога. 0+
23.15 Святые целители. 0+
0.15 Профессор Осипов. 0+
1.05 Украина, которую мы любим. 12+
4.35 Во что мы верим. 0+

УЛПРАВДА ТВ

0.02 ПРОЩАЙТЕ, ДОКТОР ФРЕЙД. 12+
2.00, **14.00**, **18.30**, **23.00** Итоги недели.
3.00, **5.00**, **9.30** «Человек мира» с Андреем Понкратовым. 12+
3.30, **5.30**, **10.00** Еда. Правильное питание. 12+
4.00, **4.30**, **6.00** Город в ритме. 16+
6.30 Мультфильмы. 6+
8.00 Пчелка Майя и Кубок меда. 0+
10.30 О мелочах из жизни. 16+

11.00, 20.15
Симбирская кругосветка. 12+

11.30 Блюда из рыбы по-астрахански. Док. фильм. 12+
12.00, **21.00** ДВЕ ЖЕНЫ. 16+
15.00 Двигатель внутреннего сгорания. Док. фильм. 16+
16.00 Загадки русской истории. Док. фильм. 0+
17.00 Разговор о медицине. 16+
17.30 НЕВЕРНЫЙ. 16+
19.30 Заповедник Кивач. Док. фильм. 12+
20.30 Пищевая эволюция. Док. фильм. 12+

ОТР

7.00, **16.05** Большая страна. 12+
7.55 Книжные аллеи. Адреса и строки. Док. фильм. 6+
8.25 Фигура речи. 12+
8.50, **21.20** Вспомнить все. 12+
9.20 За дело! 12+
10.00, **17.50** Календарь. 12+
10.55, **15.35** Среда обитания. 12+
11.20 Новости Совета Федерации. 12+
11.30 Дом «Э». 12+
12.00, **14.00**, **16.00**, **20.00** Новости.
12.05, **14.05**, **2.35** САВВА МОРОЗОВ. 16+
17.00, **6.05** «ОТРажение» с Дмитрием Лысковым. 12+
18.50, **20.05** СОБОР ПАРИЖСКОЙ БОГОМАТЕРИ. 12+
20.55 «Очень личное» с Виктором Лошаком. 12+
21.50 ОДЕССА-МАМА. 16+
23.20 ЗЕРКАЛО. 12+

1.10 НАЧАЛЬНИК ЧУКОТКИ. 0+

ТВЦ

6.55 КРЕПКИЙ ОРЕШЕК. 12+
8.30 Православная энциклопедия. 6+
9.00 ПАРИЖАНКА. 12+
11.00 Самый вкусный день. 6+
11.30 КУБАНСКИЕ КАЗАКИ. 12+
12.30 События.
12.50 КУБАНСКИЕ КАЗАКИ. 12+
14.05 НЕКРАСИВАЯ ПОДРУЖКА. ШОКОЛАДНОЕ УБИЙСТВО. 12+
15.30 События.
15.50 НЕКРАСИВАЯ ПОДРУЖКА. ШОКОЛАДНОЕ УБИЙСТВО. 12+
16.20 НЕКРАСИВАЯ ПОДРУЖКА. ЭФФЕКТ БАБОЧКИ. 12+
18.15 ЧУВСТВО ПРАВДЫ. 12+
22.00 «Постскриптум» с Алексеем Пушковым. 16+
23.15 Право знать! 16+
0.45 События.
1.00 Женщины Сталина. Док. фильм. 16+
1.45 90-е. Вашингтонский обком. Док. фильм. 16+
2.30 Специальный репортаж. 16+
2.55 Хватит слухов! 16+
3.20 Прощание. 16+
4.05 Прощание. 16+
4.45 Прощание. 16+
5.30 10 самых... 16+
5.55 Смех с доставкой на дом. 12+

МАТЧ!

7.00 Профессиональный бокс. 16+
8.00, **10.00** Новости.
9.05, **14.25**, **23.00**, **1.45** Все на «Матч!»
10.05 Метеор на ринге. 0+
10.25 ХРАНИТЕЛЬ. 16+
12.25 Баскетбол. «Парма-Париматч» (Пермский край) - «Локомотив-Кубань» (Краснодар). Единая лига ВТБ. Прямая трансляция.
14.55 Биатлон. Кубок мира. Гонка преследования. Мужчины. Прямая трансляция из Австрии.
16.05, **18.50** Лыжный спорт. Кубок мира. Спринт. Трансляция из Швейцарии. 0+
16.55 Биатлон. Кубок мира. Эстафета. Женщины. Прямая трансляция из Австрии.
19.55 Футбол. «Ростов» (Ростов-на-Дону) - «Урал» (Екатеринбург). Тинькофф Российская Премьер-лига. Прямая трансляция.
21.55 Футбол. «Венеция» - «Ювентус». Чемпионат Италии. Прямая трансляция.
23.40 Футбол. «Удинезе» - «Милан». Чемпионат Италии. Прямая трансляция.
2.40 Сноубординг. Кубок мира. Параллельный гигантский слалом. Трансляция из Магнитогорска. 0+
3.30 Формула-1. Гран-при Абу-Даби. Квалификация. 0+
4.45 Гандбол. Чемпионат мира. Женщины. Трансляция из Испании. 0+
6.00 Профессиональный бокс.

ТНТ

8.00, **8.30** ТНТ. Gold. 16+
8.55, **9.30**, **10.00**, **10.30** САША-ТАНЯ. 16+
11.00 Бузова на кухне. 16+

11.30, 12.00, 12.30, 13.00, 13.30, 14.00
УНИВЕР. НОВАЯ ОБЩАГА. 16+

14.30, **15.30**, **16.30**, **17.30** УНИВЕР. 10 ЛЕТ СПУСТЯ. 16+
18.30, **19.30** Звезды в Африке. 16+
20.30 Битва экстрасенсов. 16+
22.00 Новые танцы. 16+
0.00 LAB. Лаборатория музыки Антона Беляева. 16+
0.30 ОЧЕНЬ СТРАШНОЕ КИНО. 16+
2.20 Импровизация. 16+
3.10 Импровизация. 16+
3.55 Comedy Баттл. Последний сезон. 16+
4.45 Открытый микрофон. 16+
5.30 Открытый микрофон. 16+
6.20 Открытый микрофон. 16+
7.10 ТНТ. Best. 16+
7.35 ТНТ. Best. 16+

ВОСКРЕСЕНЬЕ / 12 ДЕКАБРЯ

TV-программа предоставлена АО «Сервис-ТВ». В программе возможны изменения по не зависящим от редакции причинам. Источники фото: kino-teatr.ru, kinopoisk.ru

ПЕРВЫЙ КАНАЛ

4.40 СЕМЕЙНЫЙ ДОМ. 16+
6.00 Новости.
6.10 СЕМЕЙНЫЙ ДОМ. 16+
6.55 Играй, гармонь любимая! 12+
7.40 Часовой. 12+
8.10 Здоровье. 16+
9.20 «Непутевые заметки» с Дмитрием Крыловым. 12+
10.00 Новости.
10.10 Жизнь других. 12+
11.10 Видели видео? 6+
12.00 Новости.
12.15 Видели видео? 6+
14.00 Премьера. Полюса недоступности Федора Конюхова. К 70-летию знаменитого путешественника. Док. фильм. 12+
15.05 Премьера. 60 лучших. К юбилею Клуба Веселых и Находчивых. 16+
17.35 Премьера. Две звезды. Отцы и дети. 12+
19.25 Лучше всех! Новый сезон. 0+
21.00 Время.
22.00 Что? Где? Когда? Зимняя серия игр. 16+
23.10 Премьера. Короли. Док. фильм. 16+
0.15 Тур де Франс. Док. фильм. 18+
2.05 Наедине со всеми. 16+
2.50 Модный приговор. 6+
3.40 Давай поженимся! 16+

РОССИЯ

5.20 РОМАН В ПИСЬМАХ. 12+
7.15 Устами младенца.
*__8.00__ Местное время. Воскресенье.
8.35 «Когда все дома» с Тимуром Кизяковым.
9.25 «Утренняя почта» с Николаем Басковым.
10.10 Сто к одному.
11.00 Вести.
11.30 Большая переделка.
12.30 Парад юмора. 16+

14.20 ТАНЕЦ ДЛЯ ДВОИХ. 12+

18.40 Всероссийский открытый телевизионный конкурс юных талантов «Синяя птица».
20.00 Вести недели.
22.00 Москва. Кремль. Путин.
22.40 Россия. Новейшая история. Док. фильм. 12+
1.00 Воскресный вечер с Владимиром Соловьевым. 12+
3.10 РОМАН В ПИСЬМАХ. 12+

НТВ

5.25 НЕБЕСА ОБЕТОВАННЫЕ. 16+

7.35 Центральное телевидение. 16+
9.00 Сегодня.
9.20 У нас выигрывают! 12+
11.00 Сегодня.
11.20 Первая передача. 16+
12.00 Чудо техники. 12+
13.00 Дачный ответ. 0+
14.00 НашПотребНадзор. 16+
15.00 Фактор страха. 12+
16.00 Своя игра. 0+
17.00 Сегодня.
17.20 Следствие вели... 16+
19.00 Новые русские сенсации. 16+
20.00 «Итоги недели» с Ирадой Зейналовой.
21.10 Суперстар! Возвращение. 16+
23.45 Звезды сошлись. 16+
1.20 Основано на реальных событиях. 16+
4.05 Их нравы. 0+
4.25 ГРЯЗНАЯ РАБОТА. 16+

СТС

7.00 Ералаш. 0+
7.05 Фиксики. 0+
7.25 Мультфильмы. 6+
7.45 Три кота. 0+
8.30 Царевны. 0+
8.55 Шоу «Уральских пельменей». 16+
10.00 Рогов в деле. 16+
11.00 Шоу «Уральских пельменей». 16+
11.20 Полный блэкаут. 16+
12.25 Камуфляж и шпионаж. 6+
14.25 Босс-молокосос. 6+
16.20 Гадкий я. 6+
18.15 Гадкий я-2. 6+
20.15 Гадкий я-3. 6+
22.00 АЛИТА. БОЕВОЙ АНГЕЛ. 16+
0.35 ПЛОХИЕ ПАРНИ НАВСЕГДА. 18+
2.55 ОКОНЧАТЕЛЬНЫЙ АНАЛИЗ. 16+
4.55 НЕУЛОВИМЫЕ. БАНГКОК. 16+

6.10 6 кадров. 16+

6.20 Мультфильмы. 6+
6.50 Ералаш. 0+

РЕН ТВ

6.00 Тайны Чапман. 16+
6.20 СМЕРТИ ВОПРЕКИ. 16+
8.00 Турнир по смешанным единоборствам UFC 269. Ч. Оливейра - Д. Порье. Прямая трансляция. 16+
10.00 МИРОТВОРЕЦ. 16+
12.25 ИДЕНТИФИКАЦИЯ БОРНА. 16+
14.45 ПРЕВОСХОДСТВО БОРНА. 16+
16.50 УЛЬТИМАТУМ БОРНА. 16+
19.00 ЭВОЛЮЦИЯ БОРНА. 16+

21.35 ДЖЕЙСОН БОРН. 16+
США - Китай, 2016 г.
Режиссер: Пол Гринграсс.
В ролях: Мэтт Деймон, Алисия Викандер, Томми Ли Джонс, Венсан Кассель, Джулия Стайлз.
Мир на грани катастрофы, а значит пришло время ему вернуться. Неаполь, Мюнхен, Нью-Йорк - его имя знают повсюду. Элитный суперагент, лучший из лучших, даже в Лас-Вегасе игра пойдет по его правилам. Он - Джейсон Борн.

0.00 Добров в эфире. 16+
0.55 «Военная тайна» с Игорем Прокопенко. 16+
2.00 Самые шокирующие гипотезы. 16+
5.20 «Территория заблуждений» с Игорем Прокопенко. 16+

КУЛЬТУРА

7.30 Мультфильмы.
8.40 ВОСТОЧНЫЙ ДАНТИСТ.
10.50 Обыкновенный концерт с Эдуардом Эфировым.

11.20 СТАРШАЯ СЕСТРА.

13.00 Письма из провинции.
13.30 Диалоги о животных.
14.10 Невский ковчег. Док. фильм. Теория невозможного.
14.40 «Игра в бисер» с Игорем Волгиным.
15.25 ПРОГУЛКА ПО БЕСПУТНОМУ КВАРТАЛУ.
17.30 «Картина мира» с Михаилом Ковальчуком.
18.15 Пешком. Про войну и мир.
18.45 Купола под водой.
19.35 Романтика романса.
20.30 Новости культуры.
21.10 КРАСНАЯ ПАЛАТКА.
23.40 Спектакль ТОСКА.
1.55 ХОЗЯЙКА ГОСТИНИЦЫ.
3.20 Мистер Пронька. Конфликт.

ТНВ

7.00 Концерт (на тат. яз.). 6+
9.00, **14.00** Ступени (на тат. яз.). 12+
9.30 Хайкю. 12+
10.00 Полосатая зебра. 0+
10.15 Тамчы-шоу (на тат. яз.). 0+
10.45 Молодежная остановка (на тат. яз.). 12+
11.15 Откровенно обо всем. 12+
12.00 Юбилейный концерт дуэта Фарида - Алсу. 6+
13.00 Каравай. 6+
13.30 Закон. Парламент. Общество. 12+
14.30 Концерт Илсии Бадретдиновой. 12+
17.00, **2.00** Песочные часы (на тат. яз.). 12+
18.00 Видеоспорт. 12+
18.30 Хоккей. Чемпионат КХЛ. «Ак Барс» - «Салават Юлаев». Прямая трансляция. 6+
21.00, **23.00** Семь дней. 12+
22.00 Судьбы человеческие. 12+
0.00 ЧЕЛОВЕК ИЗ ЧЕРНОЙ «ВОЛГИ». 12+
3.00 Манзара. 6+
4.30 Литературное наследие. 6+
4.55 От сердца к сердцу (на тат. яз.). 6+
5.45 Споемте, друзья! (на тат. яз.). 6+
6.35 Ретроконцерт. 6+
6.50 Новости Татарстана (на тат. яз.). 12+

5 КАНАЛ

6.00 МОТИВ ПРЕСТУПЛЕНИЯ. 16+
6.25 МОРСКИЕ ДЬЯВОЛЫ-4. 16+
9.45 ИГРА С ОГНЕМ. 16+
13.35 ЧЕРНЫЙ ПЕС. 12+
15.40 СПЕЦИАЛИСТ. 16+
16.45 СПЕЦИАЛИСТ. 16+
17.45 СПЕЦИАЛИСТ. 16+
18.50 СПЕЦИАЛИСТ. 16+
19.55 СПЕЦИАЛИСТ. 16+
20.55 СПЕЦИАЛИСТ. 16+
21.55 СПЕЦИАЛИСТ. 16+
0.00 ИГРА С ОГНЕМ. 16+
0.55 ИГРА С ОГНЕМ. 16+
1.50 ИГРА С ОГНЕМ. 16+
2.45 ИГРА С ОГНЕМ. 16+
3.30 УЛИЦЫ РАЗБИТЫХ ФОНАРЕЙ-2. 16+
4.05 УЛИЦЫ РАЗБИТЫХ ФОНАРЕЙ-2. 16+
4.45 УЛИЦЫ РАЗБИТЫХ ФОНАРЕЙ-2. 16+
5.30 УЛИЦЫ РАЗБИТЫХ ФОНАРЕЙ-2. 16+

МИР

6.00 ЦИРК. 0+
7.15 ЛЕТУЧАЯ МЫШЬ. 6+
9.55 Любимые актеры. 12+
10.30 ФазендаЛайф. 12+
11.00, **17.00** Новости.
11.10, **17.15**, **20.30** ГОРОД. 12+
19.30, **1.00** Вместе.

21.00, 2.00 ГУРЗУФ. 12+

5.20 Специальный репортаж. 12+
5.30 Сделано в Евразии. 12+
5.40 5 причин остаться дома. 12+
5.50 Евразия. Спорт. 12+

ТВ-3

7.00 Мультфильмы. 0+
9.45 Новый день.. 12+

10.15 ДОКТОР ХЭРРОУ. 16+

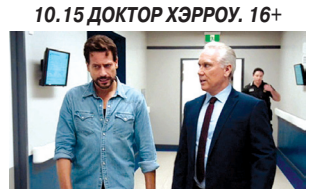

11.30 ДОКТОР ХЭРРОУ. 16+
12.45 ДОКТОР ХЭРРОУ. 16+
14.00 ЛИНИЯ ГОРИЗОНТА. 16+
15.45 ОГРАБЛЕНИЕ В УРАГАН. 16+
17.45 ПИК ДАНТЕ. 12+
20.00 ГОДЗИЛЛА. 12+
22.45 ГЛУБИНА. 16+
1.00 ДНЕВНОЙ СВЕТ. 12+
3.00 ПРИЗРАКИ МАРСА. 18+
4.30 ДЕВУШКА В ПОЕЗДЕ. 16+
6.15 Тайные знаки. Док. фильм. 16+

ЗВЕЗДА

4.00 БЕЛЫЕ ВОЛКИ. 16+
8.15 ОЖИДАНИЕ ПОЛКОВНИКА ШАЛЫГИНА. 12+
10.00 «Новости недели» с Юрием Подкопаевым. 16+
10.25 Служу России. 12+
10.55 Военная приемка. 12+
11.45 «Скрытые угрозы» с Николаем Чиндяйкиным. 16+
12.30 Секретные материалы. 16+
13.20 Код доступа. 12+
14.15 Война миров. 16+
15.05 ОПЕРАЦИЯ «ГОРГОНА». 16+
19.00 «Главное» с Ольгой Беловой. 16+
20.25 Легенды советского сыска. Док. фильм. 16+
22.55 85 лет ансамблю песни и пляски Воздушно-десантных войск. 12+
0.00 Фетисов. 12+
0.45 ФАРТОВЫЙ. 16+
2.35 СИЦИЛИАНСКАЯ ЗАЩИТА. 12+

ДОМАШНИЙ

7.30 6 кадров. 16+
7.50 ПИСЬМО ПО ОШИБКЕ. 16+
11.30 СЛЕПОЙ ПОВОРОТ. 16+
15.35 САДОВНИЦА. 16+
19.45 Пять ужинов. 16+
20.00 МОЯ ЛЮБИМАЯ МИШЕНЬ. 16+
0.20 Про здоровье. 16+

0.35 ОПАСНЫЕ СВЯЗИ. 16+

4.20 ИДЕАЛЬНЫЙ БРАК. 16+

УЛПРАВДА ТВ

0.02 Путешествие по Тебердинскому заповеднику. Док. фильм. 12+
1.00, **14.00**, **18.30**, **23.00** Итоги недели.
2.00, **20.10** Симбирская кругосветка. 12+
2.30 Литературная гостиная. 16+
3.00 НЕВЕРНЫЙ. 16+
4.00 HeFormat. 16+
4.30 Разговор о медицине. 16+
5.00 Спросите доктора. 16+
6.00 Вопросы о религии. 0+
6.15 Пчелка Майя и Кубок меда. 0+
7.45 Мультфильмы. 6+
9.30 «Человек мира» с Андреем Понкратовым. 12+
10.00 Еда. Правильное питание. 12+
10.30 Спросите доктора. 16+
11.30 Пищевая эволюция. Док. фильм. 12+
12.00 ДВЕ ЖЕНЫ. 16+
15.00 Магия вкуса. 12+
15.30, **17.00** Город в ритме. 16+
16.00 Путешествие по Тебердинскому заповеднику. Док. фильм. 12+
17.30 НЕВЕРНЫЙ. 16+
19.30 Русские цари. Док. фильм. 0+
20.30 Блюда из рыбы по-астрахански. Док. фильм. 12+
21.00 Киношоу. 12+

ОТР

7.00 Большая страна. 12+
7.55 Книжные аллеи. Адреса и строки. Док. фильм. 6+
8.25 «Домашние животные» с Григорием Маневым. 12+
8.50 Активная среда. 12+
9.20 От прав к возможностям. 12+
9.30 Гамбургский счет. 12+
10.00, **17.50** Календарь. 12+
10.55, **15.35** Среда обитания. 12+
11.20, **12.05**, **21.50** ОДЕССА-МАМА. 16+
12.00, **14.00**, **16.00** Новости.
13.05, **14.05** БЛАГОЧЕСТИВАЯ МАРТА. 12+
16.05 Большая страна. 12+
16.55 Путешествие в классику. Великие композиторы. Док. фильм. 12+
18.55, **1.00** СВАДЬБА. 0+
20.00 ОТРажение недели. 12+
20.55 «Очень личное» с Виктором Лошаком. 12+
21.20 Вспомнить все. 12+
23.20 XXIV Международный конкурс русского романса «Романсиада». 12+
2.05 ОТРажение недели. 12+
3.00 ЗЕРКАЛО. 12+
4.50 «Домашние животные» с Григорием Маневым. 12+
5.25 МАГНИТНЫЕ БУРИ. 12+

ТВЦ

6.50 ВЫСОКО НАД СТРАХОМ. 12+
8.40 ТАЕЖНЫЙ ДЕТЕКТИВ. 12+
10.30 Выходные на колесах. 6+
11.00 Знак качества. 16+
11.55 Страна чудес. 6+
12.30 События.
12.50 ПИРАТЫ XX ВЕКА. 12+
14.40 Москва резиновая. 16+
15.30 Московская неделя.
16.05 Назад в СССР. Дружба народов. Док. фильм. 12+
16.55 Назад в СССР. Док. фильм. Служу Советскому Союзу! 12+
17.50 Назад в СССР. Страсти по дефициту. Док. фильм. 12+
18.40 НИКОГДА НЕ РАЗГОВАРИВАЙ С НЕЗНАКОМКАМИ. 12+
22.30 АДВОКАТЪ АРДАШЕВЪ. ТАЙНА ПЕРСИДСКОГО ОБОЗА. 12+
1.15 События.
1.35 АДВОКАТЪ АРДАШЕВЪ. ТАЙНА ПЕРСИДСКОГО ОБОЗА. 12+
2.25 Петровка, 38. 16+
2.35 ВСЕ К ЛУЧШЕМУ. 12+
5.35 Московская неделя. 12+
6.05 Смех с доставкой на дом. 12+

МАТЧ!

7.00 Профессиональный бокс.
8.00, **10.00**, **13.35**, **23.35** Новости.
8.05, **13.40**, **1.45** Все на «Матч!»
10.05 НОКАУТ. 16+
12.35 Профессиональный бокс. 16+
14.20 Биатлон. Кубок мира. Эстафета. Мужчины. Прямая трансляция из Австрии.
16.15 Биатлон с Дмитрием Губерниевым.
16.45 Формула-1. Гран-при Абу-Даби. Прямая трансляция.
19.00 Биатлон. Кубок мира. Гонка преследования. Женщины. Трансляция из Австрии. 0+
19.55 Футбол. «Краснодар» - «Нижний Новгород». Тинькофф Российская Премьер-лига. Прямая трансляция.
22.00 «После футбола» с Георгием Черданцевым.
23.40 Футбол. ПСЖ - «Монако». Чемпионат Франции. Прямая трансляция.
2.40 Сноубординг. Кубок мира. Параллельный слалом. Трансляция из Магнитогорска. 0+
3.30 Формула-1. Гран-при Абу-Даби. 0+
4.45 Бобслей и скелетон. Кубок мира. Трансляция из Германии. 0+
5.30 Лыжный спорт. Кубок мира. Трансляция из Швейцарии. 0+

ТНТ

8.00 ТНТ. Gold. 16+
8.30 ТНТ. Gold. 16+
8.55 САШАТАНЯ. 16+
9.30 САШАТАНЯ. 16+
10.00 Перезагрузка. 16+
10.30 Мама Life. 16+
11.00 ПОЛИЦЕЙСКИЙ С РУБЛЕВКИ. 16+
12.05 ПОЛИЦЕЙСКИЙ С РУБЛЕВКИ. 16+
13.05 ПОЛИЦЕЙСКИЙ С РУБЛЕВКИ. 16+
14.10 ПОЛИЦЕЙСКИЙ С РУБЛЕВКИ. 16+
15.15 ПОЛИЦЕЙСКИЙ С РУБЛЕВКИ. 16+
16.20 БЕЗУМНЫЙ МАКС: ДОРОГА ЯРОСТИ. 16+
18.50 РОБИН ГУД: НАЧАЛО. 16+
21.00 Звезды в Африке. 16+
22.00 Новые танцы. 16+
0.00 Talk. 18+
1.00 ОЧЕНЬ СТРАШНОЕ КИНО-2. 16+
2.50 Импровизация. 16+
3.45 Импровизация. 16+
4.35 Comedy Баттл. Последний сезон. 16+
5.30 Открытый микрофон. 16+
6.20 Открытый микрофон. 16+
7.10 ТНТ. Best. 16+
7.35 ТНТ. Best. 16+

СПАС

6.00, **0.50** День патриарха. 0+
6.10, **5.25** Мультфильмы. 0+
6.35 Украина, которую мы любим. 12+
7.10 Профессор Осипов. 0+
8.00, **8.35**, **22.30** Двенадцать. 12+
9.05 Дорога. 0+
10.10 Простые чудеса. 12+
11.00 Божественная литургия. 0+
13.45 Завет. 6+
14.50, **1.05** Во что мы верим. 0+
15.50, **4.55** Святые целители. 0+
16.20 БЕЛЫЙ ПУДЕЛЬ. 0+
17.50 Бесогон. 16+
19.00, **2.00** «Главное» с Анной Шафран. 16+
20.50 ВЕРТИКАЛЬ. 0+
23.05 «Парсуна» с Владимиром Легойдой. 6+
0.05, **3.35** Щипков. 12+
0.35 Лица церкви. 6+
4.00 В поисках Бога. 6+
4.30 Расскажи мне о Боге. 6+
5.45 «Тайны сказок» с Анной Ковальчук. 0+

Выбор редакции

Первая зимняя неделя приготовила горожанам десятки мероприятий - конечно, с соблюдением необходимых ограничений. «Народная газета» выбрала самые интересные.

3 декабря, 13.00

Областная библиотека (Дворец книги, пер. Карамзина, 3/2)

Ярмарка читательских удовольствий. (6+)

4 декабря, 15.00

Музей-усадьба городского быта «Симбирск конца XIX - начала XX вв.» (ул. Ленина, 90)

Экскурсия «От Симбирска до Ульяновска». (6+)

4 декабря, 17.00

Дворец творчества детей и молодежи (ул. Минаева, 50)

Концерт «Дифирамб для трубы с оркестром» к 100-летию со дня рождения народного артиста РСФСР Тимофея Докшицера. (6+)

5 декабря, 17.00

ККК «Современник» (ул. Луначарского, 2а)

Концерт «Битва солистов 2.0». (6+)

6 декабря, 17.00

«УльяновскКинофонд» (ул. Радищева, 148)

Показ фильма «Александр Невский». (6+)

8 декабря, 19.00

ДК «Губернаторский»

Концерт Ярослава Евдокимова. (6+)

Равные возможности

Моя малая родина

Так будет называться концерт - подведение итогов конкурса в рамках Декады инвалидов в культурно-спортивном реабилитационном центре ВОС. Мероприятие пройдет 2 декабря, начало - в 11.00.

Областной конкурс аудиоработ краеведческого характера «Моя малая родина» проводится восьмой раз. Каждый год конкурс, кроме основной темы, связанной с малой родиной, имеет и подтему. Также отличием этого года стало издание сборника творческих работ укрупненным и рельефно-точечным шрифтом. Мероприятие будет организовано с учетом санитарно-эпидемиологических норм.

Кроме концерта и церемонии награждения гостей ждет презентация изданий. Адрес центра - ул. Гагарина, 18. (6+)

Фото: городзавет.ру

Выставка

«Узел» искусства

Фото организаторов

В Молодежном центре современного искусства открылась выставка «Узел» андеграундной арт-лаборатории «Архив № 1».

Узел - это метод соединения при помощи связывания и переплетения. Молодые художники, объединенные единым стремлением показать нестандартное мышление и творчество, решают соединить узами свое личное и академическое начало.

«Узел» - это переосмысление и развитие центральной мысли первой выставки «Архива № 1». «Ночной просмотр» выражал один из основных законов диалектики о единстве и борьбе противоположностей. Отдаваясь обеим сторонам творчества, художники ищут себя и ограняют свой уникальный характер - свой стиль, свой стержень.

Выставка включает в себя живописные, графические работы, диджитал-арт, инсталляции и фотографии.

Гостей ждут кураторская программа и личное знакомство с авторами и участниками объединения «Архив № 1», а также их работами. (16+)

Знание

Исследователь? Ждём!

Фото организаторов

7 декабря в Историко-мемориальном центре-музее И.А. Гончарова состоится грандиозная конференция «Естественнонаучные исследования в Симбирском - Ульяновском крае». Начало - в 11.00.

Событие будет интересно не только ученым: в рамках конференции традиционно проходит конкурс «Находка года», на котором будут представлены новые виды растений и животных, зарегистрированных на территории региона в полевом сезоне 2021 г.

В конференции заявлено участие 60 ведущих специалистов и молодых исследователей природы из Ульяновской, Пензенской, Саратовской, Самарской областей, Республики Татарстан и г. Санкт-Петербурга. Участники представят свои научные труды в семи тематических секциях: «Палеонтология», «Ботаника», «Зоология», «История науки», «Физико-географические исследования», «Экология» и «Изучение биоразнообразия национального парка «Сенгилеевские горы». (6+)

Театральная афиша

Ульяновский драматический театр имени И.А. Гончарова

(г. Ульяновск, ул. Спасская, 12а)

Основная сцена:

1 декабря, 18.00 - «Метод Гронхольма». (16+)

2 декабря, 18.00 - «Завещание (исповедь целомудренного бабника)». (16+)

3 декабря, 18.00 - «Ножницы». (16+)

4 декабря, 17.00 - «Обломов». (16+)

5 декабря, 17.00 - «Распутник». (18+)

7 декабря, 18.00 - «Двенадцатая ночь, или Как пожелаете». (12+)

8 декабря, 18.00 - «Кадриль». (16+)

Малая сцена:

2 декабря, 18.00 - «Восемь любящих женщин». (18+)

5 декабря, 17.00 - «Оскар и Розовая дама». (16+)

8 декабря, 18.00 - «Эти свободные бабочки». (16+)

Ульяновский областной театр кукол

(г. Ульяновск, ул. Гончарова, 10)

Большой зал театра:

3 декабря, 18.00 - «Волк, коза и козлята». (0+)

4 декабря, 12.00, 14.00, 16.00 - «Приключения домовенка Кузьки». (6+)

5 декабря, 10.00, 12.00 - «Аленький цветочек». (6+)

Nebolshoy театр

(В период реконструкции мероприятия проходят на различных площадках)

5 декабря, 11.00 - «Проделки Братца Кролика». (6+) (г. Ульяновск, библиотека им. С.Т. Аксакова)

5 декабря, 17.00 - «Достоевский FM». (16+) (г. Ульяновск, библиотека им. С.Т. Аксакова)

Ульяновский молодежный театр

(г. Ульяновск, ул. Железной Дивизии, 6, Дом техники)

3 декабря, 18.00 - «Метель». (12+)

4 декабря, 17.00 - «Кеды». (18+)

5 декабря, 17.00 - «Мой папа - Питер Пэн». (16+)

Филиал театра кукол в Димитровграде

(г. Димитровград, ул. Королева, 1)

4 декабря, 11.00 - «Солнышко и снежные человечки». (6+)

5 декабря, 11.00 - «Тайна снежных гномов». (0+)

Димитровградский театр имени А.Н. Островского

(г. Димитровград, ул. III Интернационала, 74)

4 декабря, 17.00 - «Илья Муромец против Змея Горыныча». (0+)

5 декабря, 17.00 - «Сиротливый Запад». (16+)

Звук

Имени Дударовой

Концерт «Памяти народной артистки СССР Вероники Дударовой» состоится 5 декабря во Дворце творчества детей и молодежи. Начало - в 17.00.

Вероника Дударова - первая женщина-дирижер в СССР. Ее имя стало эталоном высокого музыкального искусства, феноменального дарования и редкой работоспособности. Имя Дударовой занесено в Книгу рекордов Гиннесса как единственной женщины-дирижера, более 50 лет работавшей с крупнейшими оркестрами мира.

Фото ТАСС

В апреле 1988 года Веронике Дударовой вместе с Ульяновским государственным симфоническим оркестром было предоставлено почетное право открыть XXVI Всесоюзный музыкальный фестиваль, ранее носивший имя «Ленинский». Программа концерта 1988 года будет полностью воспроизведена на концерте, посвященном памяти Вероники Дударовой.

Перед началом концерта зрители услышат вступительное слово автора монографии о Дударовой, доктора искусствоведения Татьяны Батаговой. (6+)

Событие

Дни Германии настали!

Девятый по счету Международный фестиваль немецкой культуры «Дни Германии» проведут в регионе с 8 по 11 декабря.

Организаторы обещают, что в программу мероприятия войдут своп-вечеринка, кинопоказы, онлайн-встречи и лекции с представителями немецкой культуры, плакатные выставки, мастер-классы, а также интеллектуальная игра о культуре Германии.

Одним из главных событий фестиваля станет выставка гравюр и рисунков «Альбрехт Дюрер и его современники. Немецкая гравюра XV - XVI веков», приуроченная к 550-летию со дня рождения художника и гравера. Экспозиция ознакомит посетителей со 103 работами Дюрера и других немецких мастеров.

Основными площадками фестиваля в Ульяновске станут креативное пространство «Квартал», Музей изобразительного искусства XX - XXI вв., Дом-музей Гончарова и Молодежный театр. Кроме того, «Дни Германии» охватят и Димитровград: здесь фестивальные мероприятия пройдут в креативном пространстве «Горизонт».

Партнерами «Дней Германии» стали посольство Германии в Москве, Гете-институт в Москве, Ульяновский областной художественный музей и Музей И.А. Гончарова. (12+)

Фото: «Ульяновск - культурная столица»

«Народная газета» напоминает, что попасть в театр, кинотеатр, на концерт и стадион смогут только обладатели QR-кодов.

НАЦИОНАЛЬНЫЕ ПРОЕКТЫ РОССИИ

Лес через сто лет

Каким он будет - зависит и от нас с вами

Соломон ХАЗИН

Ровно сто лет назад - в 1921 году - на территории Старомайнского лесного хозяйства произошел крупный пожар - выгорело целое лесничество, 6 000 из 7 000 гектаров. Последствия этого пожара, говорят профессионалы, чувствуются до сих пор. Но повториться подобное уже не сможет. Почему - разбиралась «Народная газета».

- Мы действительно до сих пор чувствуем последствия того пожара, в лесничестве в те годы не смогли оперативно восстановить лес, и до сих пор имеется большой объем осиновой и березовой лесосеки. Эхо того пожара! - рассказывает начальник лесопожарной станции «Старая Майна» Николай Захарчев.

Николай Александрович - это именно тот человек, который восстановил правду о событиях столетней давности. Он не только бережет лес сам, но и по крупицам собирает историю леса. Даже выпустил книгу по истории лесного хозяйства Симбирской губернии. Вообще, в Старой Майне именно истории леса уделяется особое внимание; в 2016 году тут даже был создан музей леса. В прошлое заглядывают пристально, чтобы извлечь из него уроки.

- Проблема в том, что охрана лесов от пожаров тогда была не на должном уровне, это и приводило к большим объемам лесных пожаров, - уточняет Николай Захарчев. - Сейчас таких пожаров, разумеется, не бывает. Создана лесопожарная станция, и имеется вся самая современная техника, ее приобретают в рамках национального проекта «Экология».

Про национальный проект - не случайное упоминание. С тех пор как он начал реализовываться, поставки необходимого оборудования и техники выросли кратно. Шутка ли: за два года поставок было больше, чем за предшествующие десять лет!

О том, как было десять лет назад, Николай Александрович знает не понаслышке: он занимается охраной леса всю жизнь. Сначала был главным лесничим, потом, после реорганизации 2008 года, возглавил лесопожарную станцию. Страшные пожары 2010 помнит до сих пор. Впрочем, погода весной-летом 2021 года была немногим проще, а леса меж тем не выгорели. Почему?

Фото пресс-службы министерства природы и цикличной экономики

- Сейчас у нас имеется противопожарная техника, люди, оборудование, помогает арендатор, осуществляется регулярное патрулирование - мы готовы ко всему, - рассказывает Захарчев. - Этот год для нас действительно был тяжелым: фактически во второй половине апреля уже сошел снег, и через четыре дня установилась аномально жаркая погода. Первый пожар случился уже 17 апреля, и пошло-поехало: три пожара в лесном фонде, шесть - на сельскохозяйственных (но заросших деревьями) землях. Большой пожар у села Новиковка, Березовка, возле села Садовка... Огонь угрожал населенным пунктам, но мы справились!

А справиться с огнем благодаря самому современному оборудованию смогли... шесть человек! Нет, конечно, им помогали коллеги из соседних районов, помогало МЧС, но главное не это. Главное - оборудование, такое как квадрокоптеры, квадроциклы, которое позволяет засечь пламя до того, как для его тушения нужны будут сотни человек. Засечь и потушить, пока это еще только маленькая искорка.

- Да, штата в шесть человек достаточно! Скажем так: наша станция действительно полностью укомплектована техникой и инвентарем. В основном получили все в рамках нацпроекта, - делится Николай Александрович. - Если сравнивать с тем, что было даже десять лет назад... Квадроциклов у нас в принципе не было! А квадрокоптеры и сейчас в районе есть, наверное, только у нас. Используя все это, можно контролировать большие участки. В советское время у нас были автомобили ГАЗ-66, и это все. А сейчас - вся современная техника.

Недостаточно иметь технику: нужно уметь ее правильно использовать. Технически сложное оборудование не пылится на складах: сотрудники станции выезжали в центральный офис пожарной безопасности, с ними проводили занятия, к примеру, по управлению квадрокоптером.

В ходе работы над книгой удалось выяснить, кто был первым лесоописателем Симбирской губернии: это капитан Российского флота Сысоев.

Цитата:

Начальник лесопожарной станции «Старая Майна» Николай Захарчев:

- Большая часть пожаров происходит по вине человека. Главная проблема - пустующие сельхозземли, они годами не обрабатываются и являются местом возникновения пожаров. У нас есть напряженные участки - возле Старомайнского залива, например. Там огромные массивы, которые не пашутся, не обрабатываются. Одна спичка - и огонь быстро распространяется. Это основная причина пожаров в лесном фонде.

- Но сейчас все это действительно не используем, - признался наш собеседник. - Только потому, что противопожарный период закончился - угрозы нет. А в течение противопожарного периода используем постоянно.

Как признается Николай Захарчев, сейчас на станции есть вообще все - последнее, чего ждут, - это прицеп для перевозки квадроцикла. И все - полная обеспеченность.

- Разумеется, у нас и кроме предоставленной по нацпроекту есть техника. Это и пожарный автомобиль на базе ГАЗ-66, и малый лесопатрульный комплекс на базе УАЗ, - добавляет мужчина. - Но самое современное оборудование получаем именно в рамках нацпроекта.

Достаточно ли всего этого, чтобы предотвратить пожары, эхо которых можно будет почувствовать через сто лет? На этот вопрос смогут ответить только наши потомки. Какой лес оставим мы им - зависит не только от Николая Александровича и других сотрудников лесопожарной станции, но и от каждого из нас. В конце концов, большая часть пожаров имеет антропогенную, человеческую природу.

Инфографика Юлии МАСЛИХОВОЙ

Меньше вреда - больше контейнеров

Национальный проект «Экология» - это не только охрана лесов, рек, воздуха, но и уменьшение вреда, который наносит природе человеческая деятельность, и разумная ликвидация отходов.

Ульяновская область получила более 11,5 миллиона рублей из федерального бюджета на покупку контейнеров для раздельного сбора мусора. Средства поступили в рамках постановления Правительства РФ, подписанного председателем правительства Михаилом Мишустиным.

Всего Правительство РФ на эти цели выделило 1 млрд рублей, финансирование получат 46 субъектов РФ, в числе которых и Ульяновская область.

На территории Ульяновской области на сегодняшний день используется 11 990 контейнеров. В том числе региональными операторами установлено 558 контейнеров для раздельного сбора ТКО (сетки для сбора пластика).

Как рассказал и. о. министра энергетики, ЖКК и городской среды Александр Черепан, всего на выделенные региону средства в 2021 году будет закуплено 792 контейнера для раздельного накопления ТКО. Закупка контейнеров осуществляется муниципальными образованиями. Муниципальному образованию «город Ульяновск» выделено 10,1 млн руб. на закупку 675 контейнеров. Муниципальному образованию «город Димитровград» выделено 1,7 млн руб. на 117 контейнеров.

Банда автоподставщиков устраивала спектакли на ульяновских дорогах

Анна ДВОРКИНА

■ «Все просто: зарабатывайте деньги, любите одну женщину и путешествуйте» - делился житейской мудростью на своей страничке Владимир В. Впрочем, именно зарабатывать он не любил; но где же взять «кэш» на иномарки, путешествия и красивых девушек?

Вообще страница, на которую Володя не заходил примерно с 2019 года, - настоящий слепок души человека, который очень-очень хотел прийти к успеху и выглядеть успешным: иномарки, иномарки, иномарки, русский рэп про «успех», бизнес-цитаты, «мудрости миллионеров». Например, такие: «Рискуя, можно и проиграть. Но, не рискуя, нельзя выиграть...»

Владимир рискнул - и оказался на скамье подсудимых.

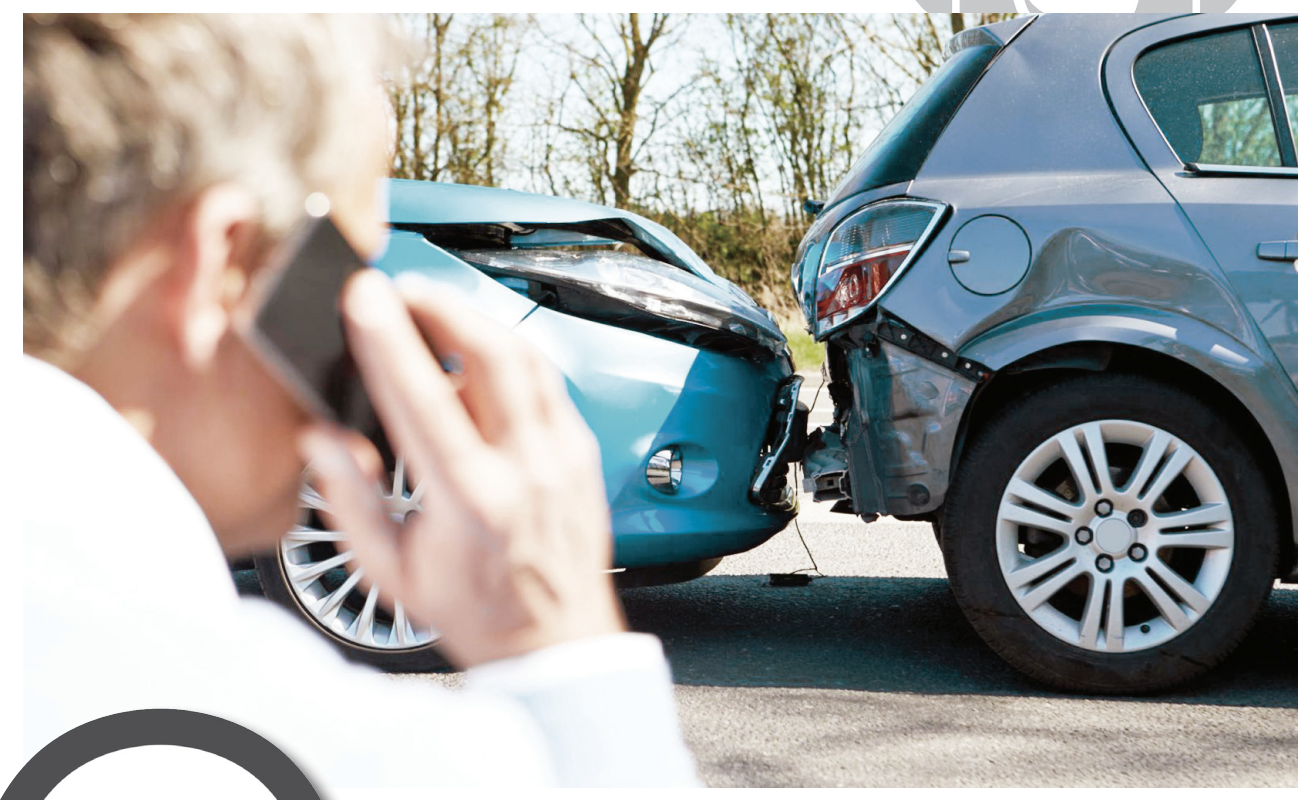

Красиво жить - запретишь?

Эта история, как позже расскажут следователи, началась в 2016 году. Закончилась - на прошлой неделе, сообщением прокуратуры о том, что в Ульяновске осужден последний член ОПГ, которую в СМИ прозвали бандой автоподставщиков.

Автоподстава - термин не юридический. Под ним обычно понимают событие мошеннического характера, направленное на получение необоснованного обогащения с обманутых лиц, рассказывают юристы. Вариаций подобного мошенничества существует великое множество. Все зависит от изобретательности преступников.

Владимир тогда, в 2016 году, был простым студентом из села Ундоры - ни тебе «Майбахов», ни БМВ... Почти в таком же положении были братья из Азербайджана - Магсуд и Джамшид. Им тоже хотелось красивой жизни, но в отличие от студента Володи они верили: в жизни успех приходит только к тем, кто не боится испачкать руки.

Все они - а в банде было шесть человек - познакомились на почве общей любви к иномаркам. На них же решили и зарабатывать. Братья Магсуд и Джамшид, позже будет установлено в суде, стали лидерами грядущей банды: они придумали схему, которая казалась им безукоризненной.

Уладить всего за 400 тыс.

На безлюдной дороге, где нет ни камер, ни свидетелей, ночью происходит ДТП. Одна из машин - дорогая и «наглухо» застрахованная иномарка - аккуратно сталкивается с другим автомобилем. Другой автомобиль, как правило, отечественный и подержанный. Его наличие, судя по всему, и было условием вступления в банду.

«Честные водители» немедленно оформляют аварию и идут в страховую. Тяжелые повреждения дорогого автомобиля оцениваются когда в 400, а когда и в 600 тысяч рублей. Деньги платит страховая.

А откуда берутся повреждения? На иномарку с самого начала ставят поврежденные детали, используя в качестве базы гараж неподалеку. Некоторые детали ломают намеренно, чтобы «дефектов» было побольше.

После того как в 2020 году сведения о преступлениях впервые попали в СМИ, горожане начали писать, что автоподставщики - никакие не преступники. Дескать, эти страховые и так живут за наш счет, «грабят простой народ», а братья Джамшид и Магсуд - «Робин Гуды», которые грабят богатых и делятся со своей бандой - простыми студентами, такими как Владимир В.

Вот только грабили они не автостраховщиков, а нас с вами.

С марта 2016-го по май 2019 г. автоподставщикам удалось «заработать» 6,7 млн рублей, которые им выплатили по договорам четыре страховые компании.

Спектакль окончен

Страховые компании не работают себе в убыток; если в определенном регионе происходит больше страховых случаев, чем в других, растет коэффициент, который влияет на сумму страховки, которую платит без исключения каждый автомобилист. В Еврейской автономной области коэфицент - 0,6, там происходит меньше ДТП. В Калининградской области - 1,1. В Марий Эл - до 1,4. В городе Ульяновске - 1,5.

Проще говоря: за каждый «спектакль», который устраивала банда, платили мы с вами. Им - «кэш» на красивую жизнь, а с нас «копеечка» для страховой, которая им это все оплатила по липовому ДТП.

Банда устраивала свои ДТП почти три года; в общей сложности они за это время заработали без малого семь миллионов. Кажется, много; но на месте Владимира мы бы прислушались к его собственным советам и предпочли труд. В конце концов, семь миллионов на шестерых за три года - это примерно 32 тысячи в месяц на человека (это если делить честно: наверняка лидеры - Магсуд и Джамшид - тратили немного больше «володь»).

В 2019 году на след банды вышли правоохранительные органы; за фигурантами установили наблюдение, телефоны - на прослушку. К концу преступной карьеры у банды уже было около 20 автомобилей - как иномарки, так и бюджетные - для битья.

От их действий напрямую пострадали ПАО «Росгосстрах», Российский Союз Автостраховщиков, АО «Группа Ренессанс Страхование», АО «Тинькофф Страхование». Не напрямую - все те, кто был там застрахован; они получали наши деньги - своих у страховой нет.

Основное уголовное дело было завершено еще в октябре: Магсуд получил шесть с половиной лет колонии общего режима, Джамшид - 6 лет и три месяца. Трое членов банды («актеры») получили обязательные работы - от 320 до 380 часов. Эти приговоры уже вступили в силу ранее.

Ну а уголовное дело по Владимиру было выделено в отдельное производство. Почему? Он скрывался от правосудия, был найден только в августе этого года - аккурат к приговору.

О вступлении его в силу и сообщила прокуратура на прошлой неделе.

Последняя запись на страничке Владимира В. - песня рэпера Guf. Она завершается фразой: «Еще одна проблема - жизнь чудесна, чем сложнее, тем интересней. Направо, налево или прямо, главное, не стоять на месте, главное, двигаться плавно...»

Как не стать жертвой автоподставы

От автоподставы не застрахован никто. Избежать ненужных финансовых потерь водителю позволит определенная манера поведения.

Не изображая жертву

Прежде всего проявлять бдительность и следовать закону. Для злоумышленников главное - получить от жертвы деньги, пользуясь ее стрессовым состоянием. Поэтому они будут убеждать автовладельца, что за совершенное им нарушение он будет лишен прав или случившееся ДТП - не страховой случай.

У автовладельца есть повод нервничать. Юристы уточняют, что за оставление места ДТП грозит лишение права управлять транспортным на срок от года до полутора лет или административный арест на срок до 15 суток. Выезд на встречную полосу наказывают штрафом 500 тыс. рублей или лишением прав на шесть месяцев. При повторном совершении правонарушения - лишение на один год.

Что касается страховки, то ОСАГО избавляет водителя от необходимости нести расходы на восстановление чужого автомобиля. Каско позволяет восстановить свой автомобиль, но никак не автомобиль якобы пострадавшей стороны. Кроме того, он никак не покрывает расходы на вред здоровью.

Право на звонок

Эксперты советуют в любом случае вызывать ГИБДД, и делать это нужно самостоятельно, со своего телефона. Лучше запереться в машине, сведя общение со злоумышленниками к минимуму. В ожидании приезда ДТП не лишним будет вызвать на место ДТП знакомых или родственников. Это позволит оценить ситуацию объективно и минимизировать давление со стороны преступников.

- Если вы уверены в своей правоте или у вас есть сомнения в естественности данного ДТП, у вас имеется право на разбор ДТП специалистами, сотрудниками ГИБДД или даже экспертами, - рекомендует адвокат адвокатской конторы «Бородин и Партнеры» Аким Ложковой.

А в семьях - лучше!

Анна ДВОРКИНА

■ День приемной семьи - региональный праздник, направленный на «пропаганду домашнего устройства детей». За, будем честными, казенной формулировкой скрывается чрезвычайно важная идея: идея о том, что детских домов не должно быть в принципе.

Фото: gtrk-volga.ru

■ Ольга Захарова стала приемной мамой уже для шести малышей.

- Сейчас на территории региона проживают 2,5 тысячи приемных семей, в которых воспитываются 3,5 тысячи ребятишек, все они попали туда, где их любят, где о них заботятся, - рассказала и. о. министра семейной, демографической политики Наталья Исаева. - Ко Дню приемной семьи мы дали старт тематической неделе, этим семьям будет оказываться бесплатная юридическая, психологическая помощь, и в целом она будет посвящена тому, чтобы дети воспитывались именно в семьях.

Сегодня в восьми домах для детей-сирот в регионе воспитывается 299 детей; в семьи их берут все чаще и чаще - на этом делается акцент в социальной политике государства. Однако так было не всегда: об этом тоже нужно помнить, потому что в этом году исполняется 100 лет с образования в СССР первой комиссии по улучшению жизни детей.

Дети Дзержинского

Железный Феликс известен как отец ЧК, как патриарх спецслужб, однако у рыцаря революции была и другая сторона: он лично и вплотную занимался проблемой сирот и беспризорников. Для послереволюционной России она стояла необычайно остро. Во-первых, старая царская система приютов была преимущественно церковной, а во-вторых, Первая мировая война, Гражданская война, голод оставили за собой армию сирот. По подсчетам, около пяти миллионов.

Именно Дзержинский создал систему детских учреждений, приемников-распределителей, детских домов, «коммун» и детских «городков», где сироты получали все самое необходимое: не только крышу над головой, еду и медицинскую помощь, но также образование и возможность дальнейшей самореализации. Солдат революции поступил оригинально: он отдал сиротский вопрос в свое ведомство ЧК - представьте, что сегодня за социальную защиту отвечала бы ФСБ. И да, комиссия, которой исполняется 100 лет, - его детище.

В поселке Трудовое Воронежской области стоит, наверное, самый удивительный памятник Дзержинскому, такого нет больше нигде в стране. На постаменте к Железному Феликсу прижимается мальчик-беспризорник.

Экскурс в историю был необходим для того, чтобы объяснить, откуда в России вообще взялась настолько развернутая сеть детских домов и кто стоял у ее истоков. Казалось бы, со временем они должны были уйти в прошлое, но...

Дети девяностых

В 1991 году, когда было создано Министерство социальной защиты населения РФ (его возглавляла ныне руководитель избиркома Элла Памфилова), в России было 59 тысяч детей, оставшихся без попечения родителей. А уже в 1995 году - 113 тысяч! К 2000 году их стало 123 тысячи. Так и число детских домов выросло с 564 в 1990 году до 1 244 в 2000 году. Короче говоря: сирот вновь стало много, и детских домов тоже.

Это объясняет, почему министры (и федеральные, и региональные) регулярно отчитываются об уменьшении числа детских домов и сирот в России - база 1990-х была огромна. Но дело не только в этом.

Детей начали брать в семьи, ввели меры поддержки, новые формы семейного воспитания. Идея состояла в том, чтобы те деньги, которые могли быть потрачены на содержание детского дома, направляли в семьи, которые берут детей к себе, и уже к 2019 году по сравнению даже с 2015 годом число воспитанников детских домов сократилось на 42%. Такая же система действует в странах Европы, в США.

Вот статистика по нашему региону (2007 - 2020 годы): число детей-сирот и оставшихся без попечения родителей снизилось с 5 598 до 3 909, число детей, воспитывающихся в приемных семьях, выросло с 404 до 2 494 человек.

А детских домов в Ульяновской области стало в два раза меньше!

Иное воспитание

Кардинально изменился сам подход к судьбе сирот: в СССР превалировал коллективистский подход, воспетый в «Педагогической поэме», в новой России - семейный подход, принятый почти во всем цивилизованном мире. Это не значит, что советская система была плохой, но она была сконструирована под другие времена и другую ситуацию, пять миллионов детей раздать в семьи не было никакой возможности. А 120 тысяч - вполне посильная задача. Самих приемных родителей при этом тщательно проверяют, а для них каждый ребенок - новое счастье.

Ольга Захарова из Ульяновской области стала приемной мамой уже для шести малышей. Пятьдесят таких мам - и сирот в регионе бы не осталось.

- Только теперь я понимаю, какая у меня была скучная жизнь до 40 лет! - рассказывает журналистам женщина. - Когда появился Миша, потом Ириша, потом Игнаша, потом Саша с Аришей, Слава... так интересно жить стало! С ними уроки учишь, все вспоминаешь, и это счастье.

К сожалению, - и об этом тоже нужно помнить даже в праздничный день - в России есть один вид учреждений для детей-сирот, число воспитанников в которых не уменьшается. Это детские дома для детей с особенностями развития, ментальными или физическими.

Их не торопятся усыновлять, брать под опеку. Эту проблему, впрочем, не смогли пока решить ни в Европе, ни в США, где такие учреждения по-прежнему остаются. Не смог бы ее решить и Железный Феликс. А мы сможем?

Ульяновцы выбрали маму года

Максим ПИСАРЕВ

В областной столице прошли финал и церемония награждения участниц регионального конкурса «Мама года». В этом году состязались более 140 женщин из всех районов региона. В финал конкурса вошли 36 женщин, победительницами состязания стали шесть мам по пяти номинациям. С победой в конкурсе и с Днем мамы участниц поздравил губернатор Ульяновской области Алексей Русских.

Помимо этого, глава региона вручил супружеской паре Петра и Веры Долговых *(на фото),* воспитавшим семерых детей, по указу президента Российской Федерации орден «Родительская слава».

Почетным знаком «Материнская слава» отмечена и многодетная мама Анастасия Савельева. По словам героини, «получить награду очень приятно, но гордость переполняет не за себя, а за детей». В частности, за старшего сына, который окончил медицинский факультет, работал в красной зоне, а со вчерашнего дня служит в рядах Российской армии.

Почём садик для родителей?

На сайте администрации Ульяновска опубликовали проект постановления, которым устанавливается размер родительской платы за присмотр и уход за детьми в детском саду в 2022 году. Расчет производится на основании Постановления правительства Ульяновской области от 18.12.2013 № 609-П.

С 1 января 2022 года при режиме работы сада или группы до 12 часов включительно размер платы составит 147,2 руб. в день, свыше 12 часов - 157,4 руб. Из этих сумм затраты на закупку продуктов составят 142,2 руб. при 12 часах работы и 152,4 руб. при работе группы или сада более 12 часов.

Для малообеспеченных семей, многодетных родителей, имеющих детей с ограниченными возможностями здоровья, плата при режиме работы до 2 часов включительно составит 73,6 руб. за один посещенный ребенком день, при режиме работы организации или группы в организации свыше 12 часов - 78,7 рублей.

В группах кратковременного пребывания (до 3 часов, без питания) устанавливается плата в 5 рублей, говорится в документе.

«В кого я такой?»

Анна ГРИГОРЬЕВА

Женька, 15-летний легкоатлет, готовится к важным в своей жизни соревнованиям. Победить - это его святая мечта. Он живет, подчиняясь девизу «Упрямство, тренировки, результат». Но мечта превращается в сверхидею и разрушает внутренний мир подростка. А вместе с ним и мир вокруг него...

Фото Павла ШАЛАГИНА

В моноспектакле «Молоток» по пьесе Павла Павлова главную роль играет 16-летний ульяновский школьник Матвей Семагин. Мы познакомились с ним недавно, и я не перестаю удивляться его увлечению театром. Матвей не пропускает ни одной театральной премьеры да еще и на телевидении работает. Так и хочется спросить: «Откуда берутся такие молодые люди?»

- Я обычный человек, который любит театр. Любит не только на словах. Люблю ходить в театр, люблю смотреть спектакли, люблю им заниматься. Мне интересен процесс создания постановок, репетиции, прогоны, истерики режиссеров, придумки с колес - вся театральная атмосфера.

- Матвей, помнишь свой первый поход в театр?

- В театр я вообще не ходил. Помню свой первый поход в театральную студию. Мои мама с бабушкой считали, что я не должен просто сидеть, зависать в компьютере или телевизоре. Сын и внук должен чем-то заниматься. Я ходил и на плавание, и на кикбоксинг, и на шахматы, и на теннис - ничего не зацепило. Приходил в бассейн и ложился на дно, на кикбоксинге сломал руку. Все сопротивлялось занятиям спортом. У меня вообще плохой характер, я Скорпион. Замучился я ходить на все эти секции. И тогда бабушка отвела меня в театральную студию «У Лукоморья» во Дворец творчества детей и молодежи. Мне было восемь лет. Сидел в зале, смотрел репетицию спектакля «Прощай, овраг», вышел недовольный. Бабушка спрашивает: «Ну что?» Говорю: «Ладно, ради тебя похожу в студию». И как-то все завязалось.

- Прошло восемь лет. Что укрепляло твою любовь к театру?

- Я с детства человек любознательный. Мне интересно: а что происходит за кулисами? Вот мы репетируем и к чему это приведет? А как тебя воспримет зритель?

- Волнуешься, выходя на сцену, или получаешь кайф?

- Процитирую актера Бориса Клюева, который говорил, что, если ты не волнуешься перед выходом на сцену, ты должен уйти из профессии. Великую актрису Ермолову держали за кулисами три человека, вот как она волновалась. Я на всех спектаклях, в которых играл, волновался, кроме одного - «Колеса судьбы». Там я играл самого себя - жизнелюбивого, такого смешного. А в спектакле «Молоток», который поставил Ярослав Щедров, меня за день до премьеры взяла такая тряска! Мы накануне были на премьере спектакля «Макбет» в драматическом театре - думаю, как буду играть! Тут занята вся труппа, а я выйду на сцену один! Я же ничего не знаю о театре, играть моноспектакль - в мои-то годы! Дома бабушка измерила мне давление, дала успокоительное, но я не мог спать до четырех утра, по три раза повторял текст. На премьере в «Губернаторском» уже переоделся, сижу в большой пустой гримерке один, мимо проходят зрители (спектакль играется на сцене), как же мне страшно. А деваться-то уже некуда, ты обречен выйти на сцену.

- Родные люди видели «Молоток»?

- Мама не узнала меня в этом герое. Ведь он никого вокруг не любит. Нет никакого позитива, он видит только минусы вокруг и не ищет плюсов. Я же - полная противоположность, жизнерадостный, у меня жизнь, слава тебе господи, удалась. Улыбаюсь тому, что наступает новый день, будет новая жизнь, новые люди. Знаете, я до сих пор обожаю своего деда. Он ушел из жизни десять лет назад. И перед спектаклем «Молоток» подумал: жаль, что дед не дожил. После спектакля он пришел ко мне во сне, обнял и сказал: «Какой ты у меня молодец...»

- «Молоток» - вещь очень жесткая. Какой самый страшный вывод ты делаешь из этой пьесы?

- То, что надо достигать своей цели не теми путями, которыми идет Женька. Надо побеждать, а не убивать. Женька был бы прекрасным человеком, если бы ему дали нормальное воспитание и уделяли бы больше времени на тренировках, дали настоящий спортивный стержень. А родители недодали ему любви. Как сказала моя бабушка после спектакля: «Слава богу, что ты у нас такой залюбленный». Но Женьку нельзя оправдать. Он не понимает, что последует после убийства, что его жизнь, и в спорте в том числе, уже не будет прежней. Когда он поливает себя водой перед убийством - идет такое омовение перед грехом. Но перед Богом ему уже не оправдаться.

- Превращение в другого человека дается легко?

- Это перелом. В 2020-м мы репетировали «Цесаревича», где я играл сына Николая II Алексея, там я вообще не я. Режиссер Ярослав Щедров меня сломал. Если играть в каждом спектакле самого себя - любовь к театру пропадет, не будет того волнения и атмосферы в подготовке к спектаклю. Когда играешь не похожего на себя, то в груди все трясется такими волнами!

- Ты проник в чужую жизнь. Если это будет происходить в одной, другой, третьей роли, не потеряешь себя?

- Я себя никогда не потеряю. Просто хочу пожить чужой жизнью, познать чужой мир. Можно надорваться, но потом все равно вернешься к самому себе.

- Какой персонаж для тебя сейчас будет интересным?

- Пожалуй, сыграл бы в комедии со смыслом. Вообще, когда мне дают материал, бывает, что не хочу его играть. Но когда начинаешь разбирать персонажа по косточкам, когда начинаешь узнавать все про своего героя, приходит желание сыграть.

- В телепрограмме «Парк культуры» у тебя есть своя рубрика - задаешь вопросы ульяновским и столичным музыкантам, актерам. В этом тоже есть некое актерство. И эта роль, на мой взгляд, тебе удается. Распыляешься?

- Не могу сидеть на ровном месте.

- Определился с будущей профессией?

- Еще предстоит сделать выбор. Очень трудно. Если выберу журналистику, не будет никакого времени на театр. Займусь актерской профессией - журналистику бросать не хочется. Есть пока оптимистическая мысль, что впереди еще целый год для выбора. Успею.

- Кому бы из современных актеров ты хотел бы задать вопрос как актер?

- Хотелось бы спросить у Юрия Никулина, Евгения Леонова, Андрея Миронова. Они реально, до самых мелочей понимали, что такое актерская профессия, все о ней знали. Сейчас таких артистов нет, большинство играет по первому плану, а не в глубину. Чтобы не быть похожим на них, мне хотелось бы заниматься этой профессией.

- А себе задай вопрос как журналист.

- Были ли среди моих предков те, которые были связаны с искусством? В кого я такой?

Торжество гармонии и силы

Межрегиональный фестиваль-конкурс инструментального жанра «Крещендо» прошел в Ульяновске.

Он объединил в форматах онлайн и офлайн 39 коллективов из Калмыкии, Томской, Самарской, Саратовской, Нижегородской, Липецкой, Челябинской, Калининградской, Воронежской, Ульяновской областей, Забайкальского края, Пермского края, Санкт-Петербурга.

В деловой программе для руководителей самодеятельных духовых оркестров, ансамблей духовых инструментов, ансамблей и оркестров русских народных инструментов прошел мастер-класс члена жюри, художественного руководителя и главного дирижера Ульяновского государственного оркестра русских народных инструментов Артема Белова.

Фестиваль завершился ярким гала-концертом в Доме дружбы народов «Губернаторский» .с участием Ульяновского государственного духового оркестра «Держава», сводного военного оркестра Ульяновского территориального гарнизона (главный дирижер - Василий Дубровин), солистов Ульяновской филармонии - заслуженной артистки России Веры Чиркиной, Елены Рождественской, Эльмиры Сидоровой, Владимира Самарева.

«Выступление духовых оркестров - это всегда торжество гармонии и силы, - говорит заслуженный работник культуры РФ, искусствовед Лариса Куфтина. - Уже более трех веков оркестры украшают самые масштабные, самые грандиозные и самые важные церемонии и праздники, придавая им особую торжественность и статус. Духовые музыканты в свою очередь - это великое всемирное братство людей, преданных духовому искусству, музыке, идеалам добра и благородства».

Наш человек на конкурсе

Дирижер Ульяновского духового оркестра «Держава» Дмитрий Меновщиков стал полуфиналистом II Международного конкурса дирижеров имени В.М. Халилова.

Конкурс, посвященный известному российскому военному дирижеру и композитору Валерию Халилову, проходил в Москве. По итогам отборочного тура, проводимого в онлайн-формате, к II туру были допущены 12 участников из Красноярска, Москвы, Пушкина, Санкт-Петербурга, Солнечногорска, Ханты-Мансийска, Ульяновска и Минска. Конкурсные мероприятия офлайн состоялись в концертном зале Российской академии музыки имени Гнесиных. Претенденты выступали с Государственным Кремлевским оркестром России и с Губернаторским оркестром Московской области.

Дмитрий Меновщиков окончил Российскую академию музыки имени Гнесиных по специальностям «Труба» и «Оперно-симфоническое дирижирование». В оркестре «Держава» работает с 2021 года как артист и дирижер. Музыкант принял участие в первых двух этапах конкурса и мастер-классах ведущих дирижеров России и зарубежья. По его словам, конкуренция была сильная, и хотя пройти в финал не удалось, он получил большой опыт от работы со столичными оркестрами и известными дирижерами.

«Во втором туре я исполнил «Капризный вальс» из сюиты «Сатирикон» Богдана Троцюка с Государственным Кремлевским оркестром России, - рассказал Дмитрий Меновщиков. - По условиям конкурса полноценных репетиций не было, только прогон с оркестром за 25 минут до выступления с произведением, которое каждый участник получил по результатам жеребьевки накануне. Необходимо было показать навыки работы дирижера с оркестром, свое видение музыки. Конечно, выступление на таком престижном конкурсе - очень волнительно и ответственно, но, безусловно, это новый и очень интересный опыт для меня».

Ольга САВЕЛЬЕВА

Что купить перед Новым годом

Скорей купи, а то подорожает! Этим мифом, к сожалению, живут многие ульяновцы. Они скупают перед Новым годом продукты, которые якобы вот-вот вырастут в цене. Обычно это деликатесы. Иногда заранее покупают спиртное.

- Друзья, никакого смысла скупать продукты, чтобы сэкономить, нет! Особого предновогоднего подорожания не бывает, потому что продукты растут в цене и без всякого повода - согласно законам рынка, - напоминает президент гильдии маркетологов Игорь Березин.

Что действительно стоит купить? По мнению эксперта, уже сейчас можно приобрести красную икру в металлических банках, сырокопченую колбасу, какую-то заморозку: иными словами, то, что гарантированно не испортится хотя бы до середины января. Ведь не факт, что вы все съедите во время новогодних праздников.

- Второй критерий выбора - редкость продукта. Ну, например, вы любите майонез из перепелиных яиц. Перед Новым годом его может и не быть, потому что спрос очень высокий и ульяновцы сметают с полок все подряд, даже нишевые продукты, - рекомендует Игорь Березин.

Кстати, имеет смысл купить деликатесы еще и потому, что перед праздниками в магазинах будут очереди. Чтобы не толкаться, рискуя заразиться коронавирусом или ОРВИ, лучше часть продуктов приобрести заранее.

- Еще один важный момент: не доверяйте предновогодним распродажам. Если вы видите желтый ценник со снежинкой и слово «акция», это еще не значит, что товар дешевле, - советует маркетолог. - Посмотрите в интернете, сколько стоит такое же шампанское или конфеты в других магазинах. Очень может быть, что цена ниже - причем без всякой акции. Будьте осторожны и при покупке «праздничных наборов». В них, например, часто кладут сладости, срок годности которых истекает через несколько дней. Нет, этими конфетами вы не отравитесь, но есть несвежие тоже мало приятного.

А еще перед Новым годом, чтобы увеличить проходимость, сети любят объявлять распродажу какого-то «праздничного» товара. Ну, скажем, того же шампанского или оливкового масла. И действительно, вполне приличный продукт могут продавать за половину обычной цены. Фишка в том, что завозят его мало. Поэтому литр оливкового масла за 500 рублей быстро заканчивается, и остается обычное, за тысячу. И люди, как ни странно, его покупают, потому что уже на этот продукт настроились, да и побаловать себя перед праздниками хочется.

В парфюмерных магазинах перед праздниками тоже любят продавать «праздничные» наборы. Как правило, они в красивых коробках. Во-первых, в подарочные наборы нередко попадает не самая свежая косметика. А во-вторых, за счет красочной упаковки, которая в общем-то стоит копейки, магазины завышают стоимость содержимого подарка. В общем, перед покупкой не поленитесь сравнить цены с коробкой и без.

Тренд на дистанционные корпоративы набрал обороты

Коллег и там, и тут передают

■ В Национальной ассоциации организаторов мероприятий отметили, что спрос на онлайн-корпоративы вырос в три раза по сравнению с прошлым годом. «Народная» выяснила, как весело отметить Новый год с коллегами в дистанционном формате.

Фото Владимира ЛАМЗИНА

Собери ёлочку

Неплохим вариантом может стать совместное творчество. Например, собрать своими руками новогодний венок или праздничную елку, нарисовать картину. Основатель масштабных творческих проектов Дмитрий Анисимов рассказал, что в таком мероприятии можно поучаствовать из любой точки мира.

Сотни и даже тысячи человек может объединить онлайн-вечеринка.

- Мы собираем специальные боксы и отправляем их людям, - пояснил Дмитрий. - Это наборы, в которых есть все необходимое для создания картины, домашнего флорариума или же новогодней елочки. Стоимость такого бокса - 3 тысячи рублей. А сам онлайн-корпоратив проводится бесплатно.

Игра в театр

Еще одна свежая идея для онлайн-корпоратива - участие в театральной постановке. Серьезно! Даже обычные менеджеры, бухгалтеры или программисты могут почувствовать себя актерами. Такую услугу предлагает одно из агентств по организации праздников.

- Мы подбираем постановку, которая подойдет сотрудникам конкретной компании, - объяснила генеральный директор агентства Яна Балачевцева. - Затем сотрудники в течение недели вместе с режиссером репетируют свои роли. Они учатся правильно смотреть в веб-камеру, передавать интонации в онлайн-общении, а это очень полезные навыки. По итогу они представляют постановку на корпоративе в режиме онлайн. После идет обсуждение.

Стоимость организации такого мероприятия - 300 000 рублей с компании.

Кто умнее?

Для любителей интеллектуальных битв подойдут онлайн-викторины. Соучредитель компании по их организации Евгений Лукин отметил, что в этом году спрос на них значительно вырос.

- Людям нравится думать, отвечать на вопросы и соревноваться друг с другом, - сообщил Евгений Лукин. - По желанию заказчиков мы добавляем вопросы, связанные с их компанией, сферой деятельности. Средняя стоимость игры на 100 человек - от 100 тысяч рублей. В указанную сумму входят двухчасовая игра и работа ведущего в специальной студии.

Хотим посложнее!

Необычные квест-игры «Аватар» проводит одна из российских ивент-компаний. Участники игры делятся на команды по десять человек и получают список из 40 заданий. С ними на видеосвязи находится игротехник - «Аватар». Это глаза, уши, а также руки и ноги участников - он ходит по городу и действует согласно их указаниям. Задача - управлять «Аватаром», отправлять его в нужные локации и выполнять задания. Многие из них зашифрованы, что усложняет игру.

- Такой квест учит распределять роли в команде, помогает вырабатывать навык стратегического планирования, воспитывает ответственность, - уверен управляющий партнер компании по организации праздников Михаил Климанов.

Стоимость игры - от 100 до 500 тысяч рублей с компании.

Для больших компаний

Сотни и даже тысячи человек можно объединить на онлайн-корпоративе. Организаторы заранее продумают задания. Например, каждый сотрудник снимет дома видео со своей семьей, а затем режиссеры смонтируют праздничный ролик.

- Когда ты видишь творчество своих коллег - это здорово. И это сближает, - рассказал партнер команды экспертов по организации праздников Иван Поляков.

Реклама

Извещение о согласовании проекта межевания земельного участка

Кадастровым инженером Каргиной Еленой Петровной, 433504, Ульяновская область, г. Димитровград, ул. Юнг Северного Флота, д. 20, оф. 315, ООО «ГЕОКАДАСТР», geo-mel@mail.ru, тел. 89020036418, аттестат 73-12-162, номер в реестре 19719, являющимся членом СРО АКИ «Поволжье», в государственном реестре саморегулируемых организаций кадастровых инженеров за № 009, регистрационный номер члена (№ свидетельства) 1017 от 19.08.2016, в отношении земельного участка, входящего в состав землепользования с кадастровым № 73:08:043501:1, категория земель - земли сельскохозяйственного назначения, вид разрешенного использования - для сельскохозяйственного производства, расположенного по адресу: Ульяновская область Мелекесский район СПК «1 Мая», выполняются работы по подготовке проекта межевания земельного участка.

Заказчиком проекта межевания земельного участка является Захранова Сямиря Дамировна, проживающая по адресу: Ульяновская область, г. Димитровград, ул. Гвардейская, 39, кв. 55, тел. 8-927-815-10-24.

С проектом межевания земельного участка можно ознакомиться по адресу: 433504, Ульяновская область, г. Димитровград, ул. Юнг Северного Флота, д. 20, оф. 315, тел. 89020036418, geo-mel@mail.ru, с понедельника по пятницу с 09.00 до 16.00 в течение 30 (тридцати) дней со дня опубликования данного извещения. Предложения по доработке проекта межевания земельного участка и возражения относительно местоположения границ и размеров выделяемого земельного участка принимаются в письменной форме в течение 30 (тридцати) дней со дня опубликования данного извещения по адресу: Ульяновская область, г. Димитровград, ул. Юнг Северного Флота, д. 20, оф. 315, geo-mel@mail.ru, тел. 89020036418.

При проведении согласования местоположения границ при себе необходимо иметь документ, удостоверяющий личность, а также документы о правах на земельный участок.

Реклама

Извещение о проведении общего собрания собственников общей долевой собственности

В соответствии с Федеральным законом № 101-ФЗ от 24.07.2002 года «Об обороте земель сельскохозяйственного назначения» администрация муниципального образования «Матвеевское сельское поселение» Старомайнского района Ульяновской области извещает о проведении общего собрания участников общей долевой собственности на земельный участок с кадастровым номером 73:16:020401:7, площадью 4826833 квадратных метров, адрес объекта: Ульяновская область, Старомайнский р-н, СПК «Искра», которое будет проводиться в форме совместного присутствия участников общей долевой собственности (их представителей) для обсуждения вопросов повестки дня и принятия решений по вопросам, поставленным на голосовании.

Дата и время проведения общего собрания - 12 января 2022 года в 10.00.

Адрес и место проведения общего собрания: Ульяновская область, Старомайнский район, с. Матвеевка, ул. Матвеевская, 12 (администрация МО «Матвеевское сельское поселение»).

Регистрация участников собрания: 12 января 2022 года с 09.20 до 09.50.

Повестка дня:

1. Избрание председателя, секретаря общего собрания.
2. Уточнение дольщиков невостребованных земельных долей.
3. Утверждение списка невостребованных земельных долей.

С документами по вопросам, вынесенным на обсуждение общего собрания, можно ознакомиться по адресу: Ульяновская область, Старомайнский район, с. Матвеевка, ул. Матвеевская, 12 (администрация МО «Матвеевское сельское поселение») с 2 декабря 2021 года по 11 января 2022 года. Для принятия участия в собрании участников общей долевой собственности на земельный участок при себе необходимо иметь: паспорт или иной документ удостоверяющий личность; документ, удостоверяющий право на земельную долю; представителю участника общей долевой собственности - доверенность.

Реклама

■ В Вешкаймском районе за околицей Мордовского Белого Ключа в направлении деревни Архангельское Куроедово сохранился участок дороги, называемый в народе Екатерининской дорогой. По краям тракта сохранилось 160 вековых сосен, которые, словно былинные богатыри, охраняют тайны прошлого. Одна из них - ступала ли по этой дороге «шальная императрица» Екатерина II - так до конца и не разгадана. В поисках ответа команда ИД «Ульяновская правда» вновь отправилась в «Симбирскую кругосветку».

Благодарствуем, матушка императрица

Была ли царица?

Самая распространенная версия происхождения названия «Екатерининская дорога» такова: здесь проезжала Екатерина II, вот в честь нее и назвали. Сторонники этой версии ссылаются на книгу краеведа Ивана Юркина «Материалы истории города Карсуна и его слобод». Из нее приводят вот такую цитату: «Императрица Екатерина Вторая, путешествуя по России в 1767 году из Симбирска сухим путем, минуя Карсун, отправилась на Алатырь по Московскому тракту; по дороге заезжала к помещику Куроедову в одноименное село, вблизи почтовой дороги в 73 верстах от Симбирска и в 20 верстах от Карсуна». А появление аллеи объясняется обычаем сажать деревья по поводу приезда августейших особ. Казалось бы, вот он - источник - какие могут быть сомнения?

Тут уместно вспомнить, что Иван Юркин был первым профессиональным писателем из чувашей и этнографом. Исследователь состоял членом нескольких научных и общественных организаций - Московского общества любителей естествознания, антропологии и этнографии, Казанского общества археологии и этнографии, Симбирской ученой архивной комиссии, Московского общества научных работников. Про себя Юркин без излишней скромности говорил: «Я явился защитить самобытность чувашей». Сам он наряду с литературной деятельностью всю жизнь собирал и записывал верования, обычаи и устное народное творчество.

Путешествуя в 1895 году в окрестностях Карсуна, Юркин наверняка слышал от местных жителей историю про визит Екатерины II в Синбирск. Наш город действительно стал последней точкой путешествия императрицы по Волге. Однако тракт, по которому она уехала в сторону Москвы через Алатырь, по факту существует до сих пор. Это Саранская трасса, которая в Вешкаймский район даже не заглядывает. Если же императрица отклонялась от изначально проложенного маршрута, то все это тщательно документировалось. Потому что... сам Синбирск был таким отклонением - изначально завершить путь на галере «Тверь» планировалось в Казани. Другой пример - посещение ныне затопленного села Вознесенское (Головкино). Визит тот хоть и оброс позже легендами, однако задокументирован в дневниках императрицы и ее приближенных.

В тех же записях значится, что из Синбирска царица спешила, так как ей поступило известие о болезни наследника Павла Петровича. Вряд ли стала бы она в таких обстоятельствах отвлекаться на визит в имение какого-то помещика Куроедова...

Так что, увы, но Екатерина II по Екатерининской дороге в Вешкаймском районе не проезжала.

Был этап

Действительно, вдоль больших дорог еще при императрице Екатерине II путники могли видеть рассаженные аллеи деревьев. Государыне особо нравились березки, способные своим изяществом украсить унылость длительных переездов.

- Но если царицы-матушки не было, то почему дорога Екатерининская? - наверняка спросит читатель.

Здесь придется напомнить исторический факт: между теми самыми 160 соснами с XVIII века проходил Пензенский кандальный тракт. По нему каторжников гнали с запада и юга России в Сибирь. И аллея эта как бы расходится от Мордовской Кандарати - ныне небольшой деревни, в которой когда-то была пересыльная тюрьма.

- Расстояние между пересыльными тюрьмами составляло 25 - 30 километров, что соответствовало дневному переходу. Если замерить, то от Мордовской Кандарати приблизительно такое расстояние до Базарного Сызгана и Карсуна, где тоже были этапные тюрьмы, - рассказывает заведующая Вешкаймским районным историко-краеведческим музеем Вера Коптилкина. - Издавна деревья спасали путников от возможности случайно свернуть прочь с дорожного полотна из-за плохой видимости, защищали ехавших от палящего солнца и ветра.

По словам эксперта, сведений о том, что лично Екатерина II распорядилась делать такие посадки, нет. Но так как первые из них появились в ее правление, то и название за такими аллеями закрепилось соответствующее - Екатерининская дорога. И не поймешь, то ли это в благодарность царице, то ли эдакий черный юмор от каторжников. Мол, хоть за это благодарствуем, матушка императрица.

Екатерининские дороги и аллеи есть даже в Удмуртии и Тюменской области, где императрица никогда не бывала. А вот Великий кандальный тракт, идущий далеко за Байкал, там проходил. Примечательно, что название «Екатерининская аллея» для таких посадок прижилось настолько, что называть так стали аллеи, высаженные намного позже. Например, кто-то до сих пор так зовет Поливановскую аллею в селе Акшуат Барышского района. Хотя она появилась почти через 100 лет после Екатерины II.

Но 160 сосен между селами Вешкайма и Архангельское Куроедово действительно могли быть высажены во времена «шальной императрицы».

- Наши экологи проводили исследования, и они показали, что возраст этих деревьев превышает 200 лет. Какие-то из них сейчас уже погибают, - рассказала Вера Коптилкина.

Так что Екатерининская дорога, скорее всего, действительно появилась во времена Екатерины II. Только видела она не императрицу, а измученных каторжников, бредущих от тюрьмы до тюрьмы в сторону Сибири.

Игорь УЛИТИН

Кстати

Официально обсаживать тракты деревьями распорядился внук Екатерины II - Александр I. Дело в том, что кандальные тракты совмещали в себе функции почтовых. Сохранившиеся аллеи впоследствии тщательно оберегались, над ними даже устраивали охрану, закрепляя за каждой почтовой станцией двух десятских и одного сотского земской полиции.

В 1994 году Екатерининская дорога в Вешкаймском районе была признана региональным памятником природы. Общая площадь - 94 га.

Фото Владимира ЛАМЗИНА и Даниила СУРКОВА

Наркомания - это болезнь

Проблема наркомании может приобрести характер социального бедствия. Каждый день эта угроза засасывает в свои ряды самое дорогое, что есть у любого общества - подростков и детей, лишая их будущего. Изменяющие сознание препараты, знакомство с которыми кажется безобидной забавой, слишком часто приводят к фатальному концу. Жертвами наркотиков становятся люди, которые при другом раскладе могли бы добиться больших успехов и прожить долгую и счастливую жизнь, - школьники, студенты и творческая молодежь.

Наркотическая зависимость - это тяжелое психическое заболевание, характеризующееся патологическим, непреодолимым влечением к наркотикам, несмотря на опасные последствия, приводящее к нарушениям функций организма. Наркомания пагубно влияет на все сферы человеческой жизни. Страдает психическое и физическое здоровье, прогрессирует умственная и социальная деградация, нарушается система жизненных ценностей. Именно поэтому наркозависимость гораздо опаснее других заболеваний, а лечение наркомании возможно только при комплексном и всестороннем подходе.

Коварство этого заболевания становится очевидным только после знакомства с ним лично либо на примере кого-то из членов семьи. Тогда мы видим собственными глазами, как наркотики могут изменить характер и личность человека, сделав его безответственным и абсолютно неуправляемым. Но даже осознав всю серьезность и тяжесть последствий, многие продолжают совершать главную ошибку - ждать!

Обычно это происходит следующим образом: наркоман строит иллюзии, что у него все под контролем, что он с понедельника устроится на работу, уедет в другой город, что сегодня он употребляет, а завтра уже нет. Многие просто не признают существование проблемы, даже потеряв здоровье, финансовый достаток и близких друзей. Родственники, в свою очередь, могут долгое время продолжать идти на поводу пустых обещаний зависимого (больного) человека, который просто не управляет своей жизнью. Как это ни парадоксально, но из лучших побуждений семья может помогать наркоману губить себя. Известно множество случаев, когда родители дают детям деньги на вещество, просто не видя другого выхода.

Противостоять распространению наркомании, вернуть людей к полноценной жизни - приоритетная задача для общества и государства. Но как известно, болезнь легче предотвратить, чем лечить.

Важно! Если вас или ваших близких коснулась проблема наркомании, звоните по телефону доверия ГУЗ УОКНБ - **717-717**. Наши врачи помогут вам. Звонок ни к чему вас не обязывает, но поможет лучше понять сложившуюся ситуацию и найти из нее выход. Помните: вовремя оказанная помощь может спасти человеку жизнь!

Фото Павла ШАЛАГИНА

Пять острых вопросов о прививках

Специалисты уточнили правила вакцинации

Врачи объяснили, когда стоит прививаться тем, кто переболел коронавирусной инфекцией. «Народная» собрала пять ответов на самые популярные вопросы о вакцинации.

Вопрос 1. Я переболел, у меня нет антител. Не появились они и после прививки. Почему так происходит?

Если у человека не выработались антитела после первой вакцинации от коронавируса, вторую рекомендуется сделать другим препаратом спустя полгода.

- Отсутствие антител к COVID-19 после вакцинации разными медикаментами свидетельствует о том, что у человека «редкая иммунологическая поломка», - отметил заместитель директора по научной работе ЦНИИ эпидемиологии Роспотребнадзора Александр Горелов. - Разъяснения в каждом конкретном случае необходимо получать у иммунолога.

Вопрос 2. Я переболел в самом начале пандемии. Через полгода привился. Могу ли я заболеть снова?

Терапевт-пульмонолог Олег Абакумов разъясняет: вакцинация не дает гарантии того, что человек не заболеет. Но такая вероятность у привитого намного ниже. Биолог Антонина Обласова добавляет, что вакцинированный также может заболеть при ослабленном иммунитете. В этом случае организм не дает нужный ответ на препарат.

Вопрос 3. Могу ли я вакцинироваться раньше, чем через полгода после заболевания?

В отдельных странах уже сейчас через пять-восемь недель после болезни человека могут вакцинировать. Антонина Обласова уточняет: у нас в таких случаях можно привиться «Спутником Лайт». Вариант - попробовать и раньше, подав в иммунологическую комиссию заявление о том, что у вас после болезни нет антител.

Вопрос 4. Можно ли привиться, если в реестре заболевших меня нет?

По словам Обласовой, если вы болели менее полугода назад, а система здравоохранения об этом не знает, то вы можете идти прививаться хоть сразу после выздоровления.

- В США, например, сейчас нет рекомендации по отсрочке после болезни, - добавляет биолог.

Вопрос 5. Сколько доз лучше выбрать для вакцинации после болезни - одну или две?

Если вы уже встречались с вирусом, то для поддержания высокого уровня иммунитета хватит одной дозы, при том условии, что ваша иммунная система не ослаблена из-за болезни, лечения или пожилого возраста.

Кстати

Отечественные специалисты считают, что ревакцинацию спустя полгода и двумя компонентами стоит проводить для тех, кто в зоне риска. Это люди старше 65 лет, пациенты, страдающие ишемической болезнью сердца, те, у кого диабет, тромбоэмболия, аритмия или ожирение.

Похудеют ли ульяновцы по японской технологии?

Игорь УЛИТИН

Можно ли сбросить лишний вес без жестких диет и истязания организма? Первая сотня ульяновцев отвечает на этот вопрос утвердительно. Все они - участники уникального российско-японского проекта RJ-region по дистанционному наблюдению пациентов с избыточной массой тела.

- Япония - мировой лидер по продолжительности жизни, - пояснила главный врач Ульяновского областного центра медицинской профилактики и формирования здорового образа жизни, куратор проекта Валентина Караулова, - и избыточный вес, который является фактором риска многих заболеваний, там встречается реже всего. Поэтому профилактический опыт японцев особенно ценен.

Фото Игоря УЛИТИНА

Каждый из участников проекта RJ-region в конце обязательно проходит финальное обследование у специалистов.

Пионеры движения

Проект в нашем регионе стартовал уже во второй раз. Любопытно, что Ульяновская область стала пионером движения «Похудение по-японски» в нашей стране.

- Планировалось, что проект будет проходить апробацию в шести пилотных регионах, но большинство из них от этой идеи отказались из-за пандемии. Мы же решили все-таки проект осуществить. Наша логика была в том, что из-за локдауна, наоборот, многие люди перешли на сидячий образ жизни, и, значит, RJ-region будет им только на пользу, - рассказала Валентина Караулова. - В этом году к проекту присоединились уже все регионы. Участников для проекта набрали в апреле. Причем не тех, кто поправился немного или, наоборот, страдает ожирением высокой степени, - им нужны другие методы. Ориентировались на индекс массы тела от 27 до 37 единиц. Вдобавок возраст (25 - 60 лет), чтобы не было сахарного диабета, артериальной гипертонии и других хронических недугов.

С доктором результативнее

- Желающих было много, люди до сих пор звонят, - продолжает заместитель главврача Центра медпрофилактики Лилия Кирилина. - Участникам выдали весы с жироанализатором, тонометры и шагомеры - безвозмездно и навсегда. Особенность именно этих приборов в том, что они имеют минимум погрешностей. Например, обычный фитнес-трекер может тряску в транспорте оценить как физическую активность. Тот, что получили участники проекта, такого допустить не может. Соблюдать рекомендации требовалось обязательно, причем схитрить не получится. К примеру, данные шагомера во время эксперимента передавались наблюдающему доктору автоматически.

Испытуемых разделили на две группы случайным образом - это сделала компьютерная программа. Группа активного наблюдения могла встречаться с доктором чаще: на старте, потом через месяц, через три и в финале. Группа самоконтроля - только на старте и по завершении эксперимента.

- Опыт первого этапа, в котором год назад участвовали ульяновцы, показал важность встреч с доктором, - пояснила Лилия Кирилина. - Доказано, что даже три - пять минут беседы со специалистом способствуют изменению поведения пациента. Наш коллектив обучен. Мы владеем специальными психологическими приемами и знаем, какие фразы употреблять нельзя ни в коем случае, чтобы не оттолкнуть пациента, а какие замотивируют на результат.

По итогам полугодия до финала проекта дошло абсолютное большинство. С дистанции сошли лишь семь человек. Причины были разные: переезд, личные мотивы, семейные обстоятельства. Хотя для кого-то из них проект все-таки можно считать успешным.

- Одна из участниц решила участвовать в проекте, чтобы сбросить вес перед беременностью. И в общем-то она своей цели достигла. Вес до необходимого уровня сбросила и покинула проект именно по причине беременности, - рассказала Лилия Кирилина.

Наша справка

Как рассчитать индекс массы тела? Каким он должен быть в норме?

Используйте формулу: массу тела (в килограммах) разделите на рост (в метрах), возведенный в квадрат.

ИМТ = вес (кг) : рост (м)^2

Например, при массе 85 килограммов и росте 164 сантиметра это будет выглядеть так: 85 : 1,64^2 = 31,6.

Теперь сопоставьте результат и делайте выводы:

Индекс массы тела	Соответствие норме
До 18,5	недостаток веса
18,5 - 25	норма
25 - 30	избыточная масса
30 - 35	ожирение 1-й степени
35 - 40	ожирение 2-й степени
40 и более	ожирение 3-й степени

Худеем семьёй

Одна из участниц эксперимента, 38-летняя Елена, признается, что полгода назад была откровенно недовольна собой. Придя на проект, рассчитывала по японской методике не только снизить вес, но и поправить здоровье.

- За последние 2 - 3 года набрала лишнее, весила около 80 килограммов. Объемы мои мне совсем не нравились. Я испытывала дискомфорт в движении. Поэтому, когда узнала о возможности участвовать в проекте, была рада стать его участником. Надеялась на квалифицированную помощь, у самой не получалось - силы воли не хватало, - рассказывает Елена.

По словам участницы проекта, в переходе на «японский» образ жизни у нее были два сложных момента. Первый - изменить питание. Семья Елены питается так, как многие из нас - картошка, макароны, другие мучные продукты.

- Японская методика чудо-похудения требует включать в рацион больше овощей и фруктов. Казалось бы, это просто. Но на деле оказалось, что такое изменение питания требует немалых усилий, - рассказывает участница проекта.

Второй трудный момент - увеличение физической активности. Елена признается, что и она, и члены ее семьи до апреля этого года вели если не малоподвижный, то не самый активный образ жизни. Пришлось в прямом смысле встать с дивана и начать больше двигаться. Теперь они проходят по 10 - 15 тысяч шагов в день.

По словам Валентины Караулой, в этом году случаев, когда худели семьями, было довольно много.

- Это хорошо, когда человека поддерживают его близкие, и они вместе переходят на образ жизни по RJ-region. Потому что когда ты меняешь рацион, а твои родственники продолжают питаться так же, как раньше, то это добавляет психологической нагрузки, - отметила Валентина Герасимовна.

Результатом, достигнутым за полгода участия в проекте, Елена З. осталась довольна. Она сбросила пять килограммов веса, сменила гардероб, стала выглядеть моложе, а двигаться легче. Но главное, по признанию женщины, у нее совершенно поменялось настроение. Оно у нее теперь даже в ноябре весеннее.

- Возвращаться к прежнему образу жизни мы не собираемся. Жить легко нам понравилось, - улыбается женщина.

Когда мяч «начал прыгать»

Иван ВОЛГИН

■ Декабрь уж наступил. А значит, в разгаре - хоккейные сражения. Однако начнем совсем не с зимнего вида спорта - бокса. В эти дни в Челябинске проводится чемпионат России по боксу среди женщин. Ульяновскую область на турнире представляют восемь спортсменок.

Боксеров уравняли в призовых

Все девчата - представительницы спортшколы олимпийского резерва имени Петра Липатова, тренеры - Айрат и Илья Богдановы. Это Алена Артемова (весовая категория 48 кг), Светлана Солуянова (52 кг), Светлана Цурганова (54 кг), Татьяна Константинова (57 кг), Нуне Асатрян (60 кг), Наталия Сычугова (63 кг), Евгения Молочкова (81 кг), Мария Уракова (81 кг).

Вот результаты первых боев ульяновских спортсменок. Трехкратная чемпионка России, чемпионка Европы и участница Олимпийских игр в Токио Светлана Солуянова единогласным решением судей одержала победу над Анастасией Марковой из Москвы в весовой категории и вышла в 1/4 финала. Призер первенства Европы и чемпионата России Наталия Сычугова во втором раунде досрочно одержала победу и вышла в 1/8 финала, ее соперницей была спортсменка из Краснодарского края Белена Квициния. Двукратная чемпионка России и чемпионка Европы Мария Уракова выиграла ввиду неявки соперницы Натальи Дроженко из Краснодарского края и вышла в 1/4 финала.

В турнире принимают участие 230 спортсменок из 45 регионов России в 12 весовых категориях. Призовой фонд турнира составит 12 миллионов рублей. Победительница получит 500 тысяч, серебряный призер - 250, бронзовый - 125. Кроме того, победительницы получат в подарок от спонсоров по новенькому автомобилю марки «Шевроле-Кобальт». Кстати, ранее подобные денежные поощрения получали только боксеры-мужчины. Но с 2021 года принято решение уравнять размеры призовых.

Завтра, 2 декабря, пройдут полуфиналы, а 3 декабря - финалы. Прямые трансляции полуфиналов - на телеканале «Матч! Боец», финалов - на телеканале «МатчТВ».

Напомним, что женский бокс как демонстрационный вид был представлен на Олимпиаде 1904 года. Однако после этого в течение почти всего XX века женщины тренировались и соревновались полулегально. Первые женские соревнования в этом виде спорта официально прошли в 1997 году. А летом 2009-го женский бокс был включен в программу Олимпийских игр - 2012 в Лондоне. На Олимпиаде-2024 в Париже женщины выступят в шести весовых категориях.

Фото Павла ШАЛАГИНА

В России чемпионаты страны по боксу среди женщин начали проводиться с 1999 года.

На валенках и на коньках

Всероссийский «Марафон дворового хоккея» начнется 5 декабря по всей стране при поддержке Министерства спорта РФ. Акция приурочена к 75-летию отечественного хоккея, направлена на поддержку олимпийской сборной команды и посвящена развитию любительского спорта в стране. Участники смогут сыграть в один из трех видов хоккея на выбор: традиционный хоккей с шайбой, хоккей на валенках и «настольник» - версию игры для бесснежных регионов. Центральной площадкой станет Удмуртия - регион, в котором дворовый хоккей активно развивается уже много лет.

В акции примут участие 85 регионов России из 11 часовых поясов. Игры начнутся в каждом в 12.00 по местному времени. Таким образом, регионы будут передавать друг другу эстафету каждый час. Поддержат «Марафон» и ульяновские дворовые команды, они проведут матчи на ледовой арене на площади Соборной и на хоккейном корте во дворе дома № 77 по улице Рябикова.

Кубок Третьяка

Сегодня, 1 декабря, в Ульяновске на льду ФОКа «Лидер» завершаются всероссийские соревнования по хоккею с шайбой - на Кубок Владислава Третьяка. В нем участвуют юноши не старше 13 лет, представляющие шесть команд: хозяева льда - команда «Лидер», «Лигры» из Новосибирска, «Вятка» из Кирова, «Липецк», две ледовые дружины из Татарстана - зеленоградская «Орбита» и «Алтын Алка» из поселка городского типа Апастово.

Кубок на призы трехкратного олимпийского чемпионата, президента Федерации хоккея России Владислава Третьяка - традиционный турнир с богатой историей. Нынешний стал 48-м по счету. Чаще всего его разыгрывали в Москве и Санкт-Петербурге. Также соревнования проводились в Риге, Чикаго и Детройте. Ульяновск принимает их впервые.

Участники соревнований определяют чемпиона и призеров по итогам матчей в один круг. Награждение состоится сегодня, 1 декабря, - в день 75-летнего юбилея российского хоккея.

Зарплата тренеров станет больше

Фонд зарплат работников физкультуры и спорта Ульяновска не увеличивался с 2014 года. На публичных слушаниях по проекту бюджета на 2022 год глава Ульяновска Дмитрий Вавилин отметил: «Сейчас мы намерены поднять оплату труда, в том числе этой категории работников бюджетной сферы, чтобы укрепить кадровый тренерский состав. Есть профессионалы, есть календарный план, который раньше был только на бумаге, а сегодня он подкреплен финансами. Это позволит не только в большом масштабе организовать физкультурно-оздоровительную работу, но позволит тренерам и спортсменам расти, повышать свою квалификацию».

«Если в этом году на сферу спорта из городского бюджета было выделено 426 миллионов рублей, то в следующем - уже 446 миллионов. Согласно указу президента, в 2022 году зарплата наших тренеров составит 29 439 рублей», - сказал директор спортшколы «Фаворит» Эдуард Виноградов.

Пойдем на грэпплинг?

А вот и. о. министра спорта Ульяновской области Рамиль Егоров отметил, что бюджет спортивной отрасли в 2022 году уменьшится - с 2,2 миллиарда рублей до 1,8 миллиарда, из которых 640,5 миллиона рублей дает федеральный центр.

Похоже, основное внимание спортивных чиновников переключается на спортивные единоборства. В Заволжском районе построят двухэтажный Центр борьбы. Стоимость строительства составит 45 миллионов рублей, которые выделят из областного бюджета. А в Засвияжском районе появится Дворец единоборств. В 2022 году планируется начать реконструкцию незавершенного здания, что находится на балансе спортивной школы национальных и неолимпийских видов спорта, а завершить - в 2023-м. Субсидия из федерального бюджета составила 246 миллионов.

И. о. министра физической культуры и спорта Рамиль Егоров заявил, что в 2022 году в Ульяновской области запланировано четыре статусных межрегиональных и одно всероссийское спортивное мероприятие. И все они представят разные виды спортивной борьбы. Впервые в Ульяновской области пройдут межрегиональные соревнования ПФО по греко-римской борьбе, грэпплингу и грэпплингу ги. Возобновится проведение всероссийского турнира «Победа» по вольной борьбе, который не имеет аналогов в Поволжье, межрегиональных турниров по греко-римской и вольной борьбе, которые традиционно проводятся в нашем регионе. Одним из главных мероприятий станет финал VIII Всероссийской летней Универсиады по греко-римской борьбе, который запланирован на июнь.

Для тех, кто не знает, что такое грэпплинг, поясню. Это разновидность единоборств, в переводе с английского означает «хватать». В основном включает в себя броски и бросковую технику, как в классических единоборствах (самбо, дзюдо, джиу-джитсу и вольной борьбе). В грэпплинге нет ограничений в бросковой технике, то есть бросок можно совершать с любого положения, можно делать все, на что только способна фантазия.

Этот вид борьбы появился совсем недавно, зародился в США, но главный толчок к развитию получил в ОАЭ, где с 1998 году начали проводиться турниры по грэпплингу. Основателем его считается американский борец, чемпион мира по дзюдо Джин ЛеБелл, который не только ввел в обиход название этой спортивной дисциплины и написал несколько книг, но и обучал ее приемам голливудских звезд - Чака Норриса и Брюса Ли.

То лёд плохой, то мороз мешает

Вот бы такое внимание уделять и исконно русским видам спорта! Например, хоккею с мячом. А то там в последние годы наблюдается некоторый застой и почти полная предсказуемость результатов игр и турниров. Есть пятерка лидирующих команд, которые играют в один хоккей, и есть остальные, которые из года в год занимают места во второй половине турнирной таблицы и пытаются хотя бы поменяться ступеньками.

Это подтвердили и два последних тура в суперлиге чемпионата России. Ульяновская «Волга», как и другие команды, проиграла в гостях московскому «Динамо» со счетом 11:1. Единственный мяч у нас забил с пенальти Евгений Волгужев. Он же не смог реализовать еще один 12-метровый в конце игры, но это уже не имело значения. Можно было бы утешаться тем, что кировская «Родина» проиграла с более неприличным счетом - 6:20, но она и забила шесть голов.

Следом «Волга» отправилась в Мурманск в гости к местному «Мурману». В турнирной таблице они соседи, и «волжанам» вполне можно было надеяться на победу. Не случилось. На открытом воздухе при минус 18 градусах и в присутствии 400 зрителей хозяева выиграли со счетом 3:1. Единственный мяч у «Волги» на 52-й минуте забил Владислав Кузнецов.

Комментарий главного тренера «Волги» Александра Савченко: «Если игру разложить на два тайма, то в первом у нас было полное преимущество, но были и нереализованные моменты. А во втором тайме - три стандарта хозяев с угловых просто повернули игру, и мы не смогли после второго забитого углового перестроиться, мяч начал прыгать. Иногда мешало качество льда, отскоки мяча. Мы четыре месяца тренируемся под крышей с отличным льдом, отвыкли. Ну и морозец был. Наши атаки были редким исключением. Не хватило мастерства. И мы за это поплатились».

В турнирной таблице без поражений идут московское «Динамо» и архангельский «Водник». «Волга» с семью очками - на девятом месте (из четырнадцати). Вчера вечером ульяновская команда провела еще один гостевой матч в Архангельске с «Водником». Да простят меня болельщики, но вряд ли эта игра прибавила «Волге» очков...

Овен

Пора проанализировать собственные ошибки и сделать соответствующие выводы. Это поможет вам в будущем. Сейчас можно планировать отпуск и заказывать билеты: получится сэкономить. Проблем доставят старшие родственники: за ними потребуется особый уход.

Телец

В личной жизни вам придется сделать непростой выбор: уйти или остаться. Слушайте свое сердце, тогда не ошибетесь. Долги, которые вы отдадите в этот период, не отразятся на вашем бюджете. Так что лучше сделать это сейчас, тем более финансы позволяют.

Близнецы

Вам не хватает эмоциональной стабильности. Настроение будет меняться каждый день, если не каждый час. Справиться сейчас поможет любая творческая деятельность. Могут возникнуть сбои в здоровье. Не игнорируйте подозрительные симптомы, проверьтесь!

Рак

Вас ждет незабываемый период! Будет много приятных мероприятий, на которые вас непременно пригласят. Да и настроение у вас, наконец, улучшится. Не пропустите выгодное предложение! Сначала оно покажется вам рискованным, но вы можете пойти на риск.

Лев

Период нестабилен: сегодня вы можете получить награду, а завтра - разочароваться в чем-либо. Принимайте все с благодарностью, тогда легко переживете это время. Можно заниматься благотворительностью: вам зачтется. Кстати, ожидайте материальной награды.

Дева

Тщательно выбирайте тех, с кем будете общаться. Любой человек сможет оказать на вас влияние. В отношениях с возлюбленным постарайтесь быть мягче, доброжелательнее. Гордыня и высокомерие сейчас ни к чему. Больше гуляйте на свежем воздухе и отдыхайте.

Чтобы разнообразить новогодний стол, не нужны дорогие деликатесы

Гурман умеет экономить

Духоборские блинчики
Ростовская область
Духоборские блины отличаются золотистым цветом и запахом молока. Рецепт простой, но нестандартный. Нужно сварить кашу из молока, пшена, соли и сахара, а затем тонкой струйкой влить ее во взбитые яйца. В конце добавляем соду и муку и перемешиваем массу до тех пор, пока не получится консистенция густых сливок. Жарим и смазываем топленым маслицем.

Пельмешки федосихинские
Новосибирская область, село Федосиха
Чтобы получились вкусные пельмешки, необязательно ехать в село Федосиха. Главное, эксперименты со вкусовыми сочетаниями: соединить грибы вешенки со свининкой, гречневую кашу и печень, мясо со свеклой, с квашеной капустой и свининой, сыром и томатами

Аланские пироги
Республика Северная Осетия
От аланских пирогов не полнеют! В состав теста неизменно входят вода, молоко, масло, соль, а вот начинки пирогов могут самими разнообразными: с мясом, рубленой говядиной или бараниной с добавлением специй, пряностей, лука и чеснока; пирог с национальным аланским сыром пирог с сыром и листьями свеклы и многие другие.

■ До Нового года осталось 37 дней, и пора задуматься, как сделать праздничный стол с изюминкой, но при этом недорогим. В этом нам помогут лучшие блюда - победители конкурса «Вкусы России - 2021» и президент Союза управляющих ресторанами России Сергей Миронов.

Во время подготовки к новогодним праздникам люди всегда сталкиваются с одной и той же проблемой, а именно неумением просчитывать нужное количество продуктов для приготовления блюд. В итоге тратят на них лишние деньги, а потом половину недоеденных, но испорченных блюд выбрасывают из холодильника. Чтобы решить этот вопрос, не нужно бездумно идти в магазин, как мы обычно делаем. Сначала необходимо посчитать, сколько людей будет за новогодним столом, рассчитать примерный объем продуктов на каждого гостя, а затем с подготовленным списком идти в магазин. Хочу обратить внимание покупателей на тот факт, что в этом году очень сильно выросла стоимость красной икры и красной рыбы, которые часто стоят на праздничном столе. Ожидать, что на них снизится цена, не стоит. Поэтому нужно или отказаться от их покупки к Новому году, или морально приготовиться к тому, чтобы отдать за них крупную сумму. Многие думают, что некоторые продукты лучше покупать за одну-две недели, когда нет ажиотажа. Если честно, то на товары, которые быстро не портятся, цены, как правило, не повышаются. Поэтому нет смысла покупать их заранее. А фрукты или овощи, которые портятся быстро, очевидно, не будут свежими через две недели. Поэтому лучше сделать акцент на правильном распределении продуктов между людьми.

Варенье из шишек
Московская область
Коломенское варенье из шишек с тягучим сиропом станет оригинальной и недорогой заменой обычного варенья. Вываренные в сиропе шишки упругие, жуются легко. Придают характерное смолянистое сосновое послевкусие и горчинку.

Чак-чак казанский
Республика Татарстан
Десерт состоит из палочек, жаренных во фритюре, которые потом собирают в форме муравейника и поливают обильно медом. Бывает, что украшают чак-чак мармеладом или орехами или посыпают шоколадом. Если не хочется заморачиваться, то чак-чак можно купить.

Весы

На первом месте для вас окажется работа. Это неплохо: возможен рост по карьерной лестнице. Но и про семью не забывайте, иначе вторая половинка затаит на вас обиду. Следите за словами в диалогах с коллегами. Меньше рассказывайте им о личной жизни.

Скорпион

В этот период вы можете начать что-то новое, сформировать положительную привычку. Сейчас полезно заводить новых приятелей. Не отказывайтесь ни от одного приглашения, которое будете получать. Вас ждет неожиданная встреча, будьте начеку.

Стрелец

Вас ждет множество мелких дел. Они будут нетрудными, но беспокойства принесут немало. Будьте аккуратны, особенно на дороге. Сейчас важно совершать добрые дела. Все, что ни сделаете, вернется к вам сполна! Особенно вашей помощи ждут родители.

Козерог

У вас будет шанс помочь окружающим людям. Использовать его или нет - решать вам. Планируйте важные дела. Велика вероятность, что все пройдет успешно. С деньгами пока будет туго, и вам придется затянуть пояс. Не переживайте, это ненадолго.

Водолей

Чтобы довести дела до их логического завершения, понадобится терпение. Несладко придется тем Водолеям, кого мучают мигрени или боли в желудке. Без лекарств не обойтись. Проводите как можно больше времени на свежем воздухе - вам станет полегче!

Рыбы

Много времени придется уделить домашним делам. Зато потом вы с чистым сердцем порадуетесь своим успехам. Будьте аккуратны с людьми, предлагающими помощь. Возможно, они делают это неискренне. И не берите денег в долг: отдать их вы сможете нескоро.

Прямая речь

Мартин Возар, ресторатор:

- Я долго жил в Бразилии, Колумбии, на Кипре, работал и в Европе. Я сознательно выбрал для себя именно Россию - поскольку я повар, то я пользуюсь российскими продуктами. Импортозамещение - это реальность, и нет смысла искать дорогущие деликатесы из других стран. Присмотритесь к производителям из разных регионов - есть великолепные и аналоги, и собственные находки в продукции. Надо лишь не лениться и проявлять настойчивость в поисках. Результат вам понравится!

Российские продукты зачастую бывают лучше, чем импортные аналоги.

Буузы бурятские

Республика Бурятия

Для приготовления бууз, или поз, используют баранину, говядину, конину, свинину в различных сочетаниях. Традиционный рецепт состоит из фарша, лука, специй и теста. Буузы готовят на пару в специальных кастрюлях - позницах.

Кубанский борщ

Краснодарский край

На Кубани в борщ кладут говядину или свинину, капусту, свеклу, картофель, свиное сало, свежие помидоры, лук, морковь, болгарский перец и специи. Плюс стручок горького жгучего перца, чеснок и зеленый лук - это все подается отдельно к борщу со стоящей рядом солью. Кубанский борщ станет отличным началом праздничного застолья.

Якутский салат «Индигирка»

Республика Саха (Якутия)

Суперпростой, при этом необычный рецепт. Нужна свежезамороженная рыба: морской омуль, чир или муксун. Сначала рыбе дают слегка оттаять, чтобы отделить кожу. Затем филе нарезают мелкими кубиками и снова ставят на холод. Перед подачей к филе добавляют лук, нарезанный кубиками, соль и молотый перец. Заправка: масло растительное или оливковое.

Медовуха суздальская

Владимирская область

Безалкогольная медовуха города Суздаля - напиток, неотъемлемым компонентом которого является мед. Готовится он 3 месяца. Можно приготовить и в домашних условиях по оригинальному рецепту за более короткие сроки, а можно и прикупить.

Паштет по-ярославски

Ярославская область

Паштет по-ярославски готовится из свежей куриной печени с добавлением цельного коровьего молока. Плюс туда добавляются грибочки. Можно такой паштет приготовить и дома. Главное, добавьте в рецепт молоко.

Икорка кабачковая по-тамбовски

Тамбовская область

Классическая закуска по прекрасной цене. Сейчас кабачковой икры на прилавках много. Лучшей же считается та, что создана по инновационной тамбовской технологии с помощью быстрой варки в вакуумных аппаратах. Это позволяет сохранить вкус овощей.

Сыр от Малевича

Курская область

Безусловное украшение новогоднего стола: оригинальный твердый, со сроком вызревания 1 год, с пряным послевкусием. Необычный цвет черной корке придает смесь черного перца и золы вишневых палений. Этот продукт стал ассоциацией с самой знаменитой картиной Казимира Малевича «Черный квадрат».

Камчатская нерка

Камчатский край

Камчатская нерка является деликатесным продуктом. У этой рыбы особый вкус, приятный аромат, ярко-красный цвет мяса, а также особый рецепт приготовления по специальной технологии.

Фото: static.tildacdn.com

Фото: пресс-служба Волго-Камского региона Куйбышевской железной дороги

Дед Мороз выходит на маршрут

■ Поезд Деда Мороза отправится в путешествие по России 5 декабря. В минувшую среду уникальный совместный проект «Российских железных дорог» и Вологодской области был представлен на Казанском вокзале.

Специализированный празднично оформленный поезд на самом деле - передвижная резиденция Деда Мороза. В состав включены салон-приемная, вагоны для проведения игр и квестов, вагон-ресторан, вагон-лавка и технические вагоны для персонала. Сказочный поезд отправится из Великого Устюга в 41-дневное путешествие и за это время побывает в 36 городах более чем 30 регионов страны. Жители Ульяновска смогут увидеть его 16 декабря.

В каждом городе, где сделает остановку поезд Деда Мороза, посетителей вокзалов ждет развлекательная программа с участием артистов и аниматоров. В вагоне-лавке находится почтовый ящик Деда Мороза, в который гости могут опустить открытку своим родным или письмо хозяину новогодних праздников. Письма из ящика будут доставать на станциях работники «Почты России» и отправлять их по адресам. Бесплатно можно будет посетить три вагона: в фотовагоне провести фотосессию, в вагоне-лавке приобрести сувениры Русского Севера и Деда Мороза, сладости из других регионов. А в вагоне-ресторане гостям предложат уникальные блюда из меню Деда Мороза и кухни Русского Севера.

Приобрести билет на один из волшебных детских сеансов и уточнить подробности о проекте можно будет на сайте ОАО «РЖД».

Ну и ну!

Спектакль не для сына

В Ульяновске перед премьерным показом спектакля «Подарок для Снегурочки» в театре кукол один из зрителей, который отказался предъявлять QR-код, спровоцировал скандал, едва не перешедший в драку.

По словам одного из представителей культурного учреждения, мужчина без QR-кода пришел на показ вместе с 3-летним сыном. На требование контролера предъявить код он обматерил его. Позже ярость посетителя обрушилась и на других сотрудников.

В итоге в ситуацию пришлось вмешаться сотруднику ЧОПа, который утихомирил буяна. После этого тот вместе с сыном удалился.

Сканворд

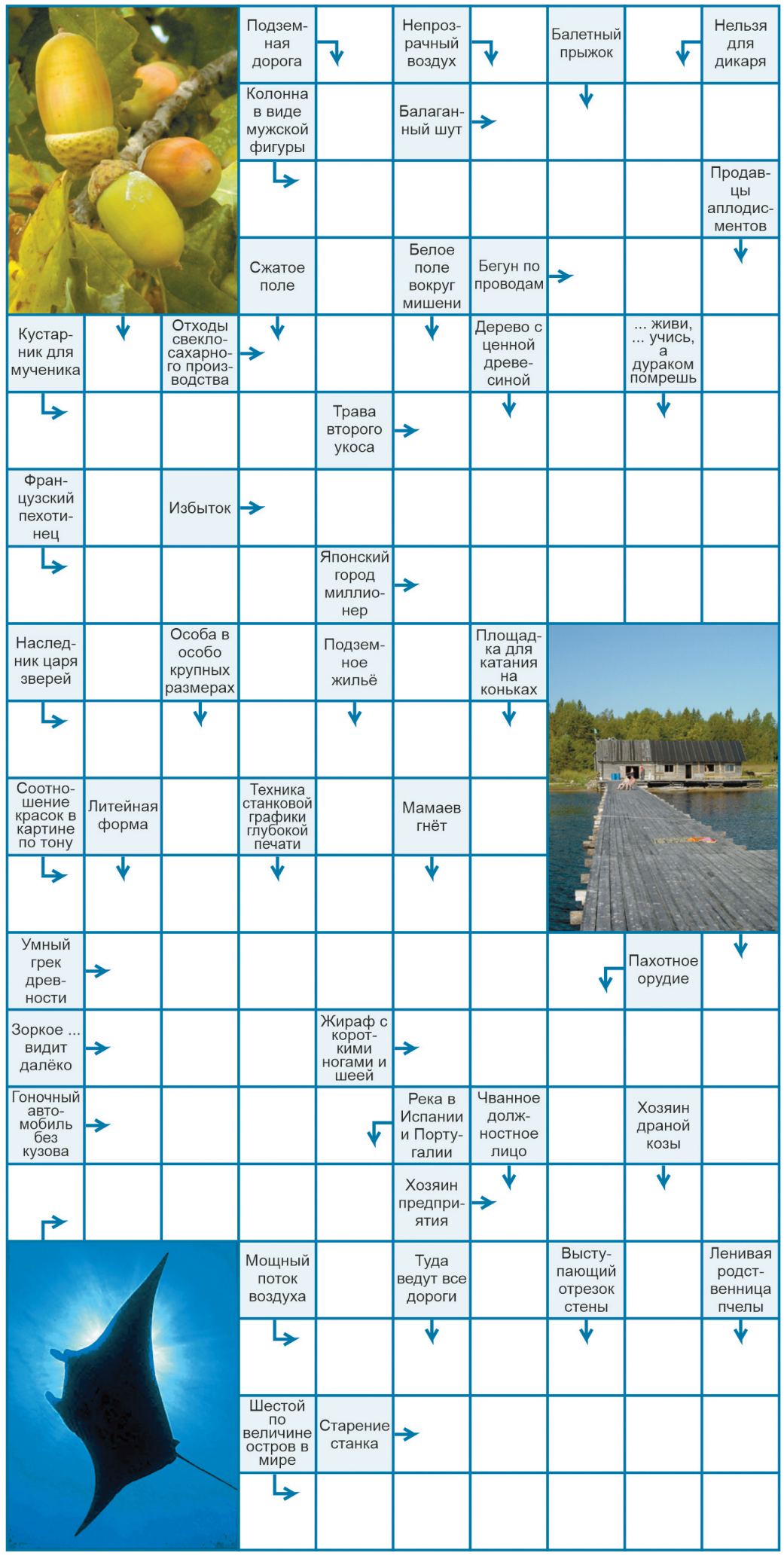

Ответы на сканворд: По горизонтали: Гаер. Атлант. Ток. Жом. Тёрн. Отава. Изгибек. Зуав. Осака. Лжебог. Коридит. Пифагор. Око. Окапи. Карт. Мавта. Босс. Торнадо. Нэнос. Сумитра. **По вертикали:** Жёлудь. Опока. Великан. Жнивьё. Обрыт. Метро. Нора. Тахо. Молоко. Иго. Рим. Мга. Тис. Каток. Бонза. Антраша. Рало. Ант. Вето. Бек. Снадо. Кулак. Пирс. Оса.

Народная Газета ОБЩЕСТВЕННО-ПОЛИТИЧЕСКИЙ ЕЖЕНЕДЕЛЬНИК 16+

Учредитель - Правительство Ульяновской области.
Газета зарегистрирована Управлением Федеральной службы по надзору в сфере связи, информационных технологий и массовых коммуникаций по Ульяновской области.ПИ №ТУ 73-00428 от 4 февраля 2016 года.

Главный редактор - И.М. АРАНОВСКАЯ
E-mail: glavrednarod@mail.ru; **http:**//ulpravda.ru
Адрес редакции:
432048, Ульяновск, ул. Пушкинская, 11.
Телефон отдела новостей 8(8422) 30-17-00.
Объявления и реклама принимаются по адресу:
Ульяновск, ул. Пушкинская, 11, 1-й этаж.
Тел. 8 (8422) 41-44-88 **(факс)**.
E-mail: ng_reklama@mail.ru

Издатель: ОГАУ ИД «Ульяновская правда».
432048, Ульяновск, ул. Пушкинская, 11.
Подписной индекс П7772 - «Народная газета».
Газета отпечатана с готового оригинал-макета в ООО «Издательский дом «Владис», 432006, г. Ульяновск, ул. Локомотивная, д. 4а. По вопросам качества печати просьба обращаться по тел. 8 (8422) 27-87-57.
Печать офсетная с оригинал-макета заказчика.
Объем 8 п.л. Тираж 5 500 экз. Заказ № 18800.
Порядковый номер выпуска 48 (414).
Дата выхода в свет 1 декабря 2021 г. Свободная цена.

За содержание рекламы ответственность несут рекламодатели. Письма, рукописи, иллюстрации не рецензируются и не возвращаются. TV-программа предоставлена АО «Сервис-ТВ». Перепечатка материалов допустима только с разрешения редакции.

4 607146 220376 21048>